

LÍNGUA PORTUGUESA**TEXTO 1****A IDADE MÉDIA NACIONAL**

O Brasil desencaixou. Desencaixou e passou a rodar no fuso paraguaio. Lá, como se sabe, depois de peculiar processo, o presidente Fernando Lugo foi impedido, assumindo o vice-presidente. Também não amputaram a Lugo os direitos políticos. Dizem os golpistas de lá, como os daqui, que o processo de impedimento seguiu os trâmites legais, que não houve atentado à Constituição nem violência física. Aqui, como também se sabe, os golpistas mantiveram os ritos, não promoveram violência (as pancadarias de antes e de depois do golpe não contam, claro) e garantiram direitos políticos à presidente impedida.

Dizia o Carlos Marx que a história só se repete como farsa; bela frase, mas um erro rotundo. A Segunda Guerra Mundial reencenou tragicamente a Primeira, as duas resultando da estúpida competição por mercados entre imperialismos expansionistas. A guerra do Vietnã é a da Coréia, só que com inovação tecnológica: a bomba de napalm, despejada sobre populações civis. O golpe brasileiro de 2016 não reprisa 1964, mas o paraguaio de 2002, em sua mais pura essência política: uma condenação sem provas, os legisladores maculando o mandato que detinham; uma concessão de direitos políticos que não possuíam autoridade constitucional para outorgar. Garantir os direitos políticos de Dilma Rousseff é tanto indício de golpe de Estado quanto cassar seu mandato: o de reescrever a Constituição pela força tirânica de maioria institucional.

O país ingressa em sua Idade Média. Os conservadores dominam as instituições do Executivo, do Legislativo e do Judiciário com base em inegável maioria ocasional. Não é por isso, apenas, que são golpistas, mas pelo uso soberbo do poder. Assim como a Idade Média e o absolutismo só foram unânimes pela repressão, o conservadorismo hegemônico só se sustenta pela asfixia da divergência. Asfixia de que não está ausente a chantagem da vida privada de alguns, como bem a conhecem ilustres membros do Judiciário e do Legislativo, e violência nas ruas, com a brutalidade que for necessária.

Só entregarão o poder por via democrática se, multiplicando fogueiras, não puderem evitá-lo.

Wanderley Guilherme dos Santos.
Cientista Político, Professor aposentado da UFRJ.

Segunda Opinião, 16 de setembro de 2016
<http://insightnet.com.br/segundaopinia/>.

1. Ao destacar, entre parênteses, no primeiro parágrafo, que "(as pancadarias de antes e de depois do golpe não contam, claro)", o autor pretendeu:
 - A) apontar, com ironia, a relação – negada – de autoridades e dos demais setores pró-*impeachment* com os atos de violência praticados por civis e policiais contra manifestantes que se opunham ao golpe.
 - B) frisar que os atos de violência ocorridos durante as manifestações não foram considerados, porque, na verdade, foram praticados pelos dois lados.

- C) isentar de responsabilidades pela violência contra manifestantes as autoridades e setores da mídia engajados na defesa do mandato da Presidenta da República.
- D) lembrar que, tanto aqui quanto no Paraguai, os episódios de violência contra manifestantes de direita são sempre ignorados pela mídia anti-governamental.
- E) ressaltar que os confrontos ocorridos entre manifestantes golpistas e legalistas não contaram para definir a votação do *impeachment* da Presidenta da República.

2. O trecho "(...) o de reescrever a Constituição pela força tirânica de maioria institucional.", no final do segundo parágrafo, refere-se:
 - A) a uma condenação, sem provas, da Presidenta da República.
 - B) à ideia de que Carlos Marx estava errado e de que a história, na verdade, se repete.
 - C) ao fato de que, tendo sido consumado um golpe parlamentar, o próximo passo será a mudança forçada da Constituição pela maioria golpista.
 - D) à concessão de direitos políticos que os parlamentares não possuíam autoridade constitucional para outorgar.
 - E) às semelhanças existentes entre a violação da Constituição praticada pelos que cassaram o mandato da Presidenta da República e os que promoveram as duas grandes guerras mundiais.

3. No trecho "Dizia o Carlos Marx que a história só se repete como farsa; bela frase, **mas** um erro rotundo.", que inicia o segundo parágrafo, a conjunção **mas** pode ser substituída, sem alteração de sentido, por:
 - A) também.
 - B) portanto.
 - C) entretanto.
 - D) contrariamente.
 - E) afinal.

TEXTO 2**"APAGAR-ME**

Apagar-me
diluir-me
desmanchar-me
até que depois
de mim
de nós
de tudo
não reste mais
que o charme."

- Paulo Leminski,

4. É correto afirmar que, nesse seu belo poema, Paulo Leminski pôs no centro de sua estratégia poética o uso intensivo da:
 - A) acentuação de palavras.
 - B) colocação de pronomes oblíquos.
 - C) regência verbal.
 - D) colocação de pronomes retos.
 - E) tipologia textual.

TEXTO 3

PNEUMOTÓRAX

“Febre, hemoptise, dispnéia e suores noturnos.
A vida inteira que podia ter sido e que não foi.
Tosse, tosse, tosse.

Mandou chamar o médico:

- Diga trinta e três.
- Trinta e três... trinta e três... trinta e três...
- Respire.

.....
- O senhor tem uma escavação no pulmão esquerdo e o pulmão direito infiltrado.

- Então, doutor, não é possível tentar o pneumotórax?
- Não. A única coisa a fazer é tocar um tango argentino.”

Manuel Bandeira (1886-1968), poeta, acadêmico e professor de literatura hispano-americana da Faculdade Nacional de Filosofia da Universidade do Brasil (atual UFRJ).

5. No verso “- Não. A única coisa a fazer é tocar um tango argentino.”, o médico, pelas mãos do poeta, sintetiza o estado de seu paciente tuberculoso. Considerado todo o poema, é correto afirmar que nesse verso final:

- A) predominam o otimismo e o bom humor diante da adversidade.
- B) a esperança da cura é entregue ao acaso.
- C) estão representados o abandono, a solidão, a insensibilidade.
- D) aparecem, combinados, o drama, a ironia, a tragédia, a resignação.
- E) o escárnio e o cinismo sobrepõem-se à misericórdia.

6. Diante do avanço conservador, há debates polêmicos em curso sobre a existência ou não de uma “nova direita”. Há um novo fenômeno, há novas estratégias ou simplesmente há mais do mesmo?

O professor Emir Sader considera que uma “nova direita” surgiu quando ela assumiu a ideologia e os projetos econômicos do neoliberalismo em resposta ao esgotamento do desenvolvimentismo e à crise do socialismo e do estado de bem-estar social, entre os anos 80 e 90.

Adaptado de A direita avança, de Vitor Taveira. Revista Caros Amigos, n° 231, 2016.

Ao tomar como referência o trecho sublinhado, quanto à concordância verbal, é correto afirmar que o verbo **haver** é:

- A) variável antes de numerais.
- B) invariável quando acompanha locuções no plural.
- C) impessoal antes de locuções adjetivas.
- D) impessoal, se empregado com o sentido de ‘existir’.
- E) variável com o sentido de ‘acontecer’.

TEXTO 4

APERTEM OS CINTOS, ESTAMOS ENTRANDO NA ERA DA PÓS-VERDADE

Pós-verdade parece mais uma expressão de impacto para chamar a atenção de um público saturado de informações e inclinado para a alienação noticiosa. Mas o fato é que estamos diante de um (1) **fenômeno** que já começou a mudar nossos comportamentos e valores em relação aos conceitos tradicionais de verdade, mentira, honestidade e desonestidade, credibilidade e dúvida.”

Segundo a revista *The Economist*, o mundo contemporâneo está substituindo os fatos por indícios, percepções por convicções, distorções por vieses. Estamos saindo da dicotomia tradicional entre certo ou errado, bom ou mau, justo ou injusto, fatos ou versões, verdade ou mentira para ingressarmos numa era de avaliações fluidas, terminologias vagas ou juízos baseados mais em sensações do que em evidências. A verossimilhança ganhou mais peso que a comprovação.

A pós-verdade, um termo já incorporado ao vocabulário da mídia mundial, é parte de um processo inédito provocado essencialmente pela avalanche de informações gerada pelas novas tecnologias de informação e comunicação (TICs). Com tanta informação ao nosso redor é inevitável que surjam dezenas e até centenas de versões sobre um mesmo fato. A consequência também inevitável foi a relativização dos conceitos e sentenças.

Tudo torna-se mais sério e complexo quando se combina com a teoria da “cognição preguiçosa”, criada pelo psicólogo e prêmio Nobel Daniel Kahneman, para quem as pessoas tendem a ignorar fatos, dados e eventos que obriguem o cérebro a um esforço adicional.

Trechos adaptados do original **Apertem os cintos, estamos entrando na era da pós-verdade**, de Carlos Castilho, Pós-doutorando no POSJOR/UFSC e membro da diretoria do Observatório da Imprensa. Publicado em OBJETHOS | *Observatório da Ética Jornalística*. <https://objethos.wordpress.com/2016/09/26/comentario-da-semana-apertem-os-cintos-estamos-entrando-na-era-da-pos-verdade/>

7. No primeiro parágrafo do TEXTO 4, o termo (1) **fenômeno**, em destaque, está acentuado conforme a mesma regra utilizada para acentuar a palavra:

- A) mídia.
- B) pós.
- C) inevitável.
- D) também.
- E) é.

8. Quanto à tipologia textual que caracteriza o terceiro parágrafo do TEXTO 4, é correto afirmar que:

- A) predominam, combinadas, características da narração e da descrição.
- B) estão presentes, exclusivamente, as marcas da descrição.
- C) estão presentes, exclusivamente, as marcas da dissertação argumentativa.
- D) há as marcas dos três tipos de texto, com predomínio da descrição.
- E) estão presentes, apenas, as marcas da narração.



9. O verbete **golpista** é assim descrito no dicionário HOUAISS da língua portuguesa:

- “adjetivo e substantivo de dois gêneros
 - 1 que ou aquele que dá golpe (“manobra desleal” e “golpe de Estado”) ou golpes
 - 2 que ou quem é favorável a golpe(s) de Estado”

Como substantivo, **golpista** apresenta uma só forma para o gênero masculino e o gênero feminino. A distinção de gênero deve ser feita com o

uso dos artigos **o, a, um, uma** ou de outros determinantes (**o golpista, a golpista, um golpista, uma golpista**).

Marque a alternativa em que aparece, também, um substantivo biforme, aquele que apresenta duas formas diferentes, uma para o gênero masculino e outra para o gênero feminino.

- A) idiota – fã – selvagem – compatriota.
- B) camarada – estudante – jovem – intérprete.
- C) policial – doente – agente – parlamentar.
- D) mártir – suicida – artista – equilibrista.
- E) servente – jornalista – traidor – jurista.

10. Considere o texto a seguir:

“**Movimento apoiado por conservadores motiva sindicâncias contra professores e provoca censura nas aulas em estados e municípios, onde a restrição de liberdade de expressão já é lei.**”

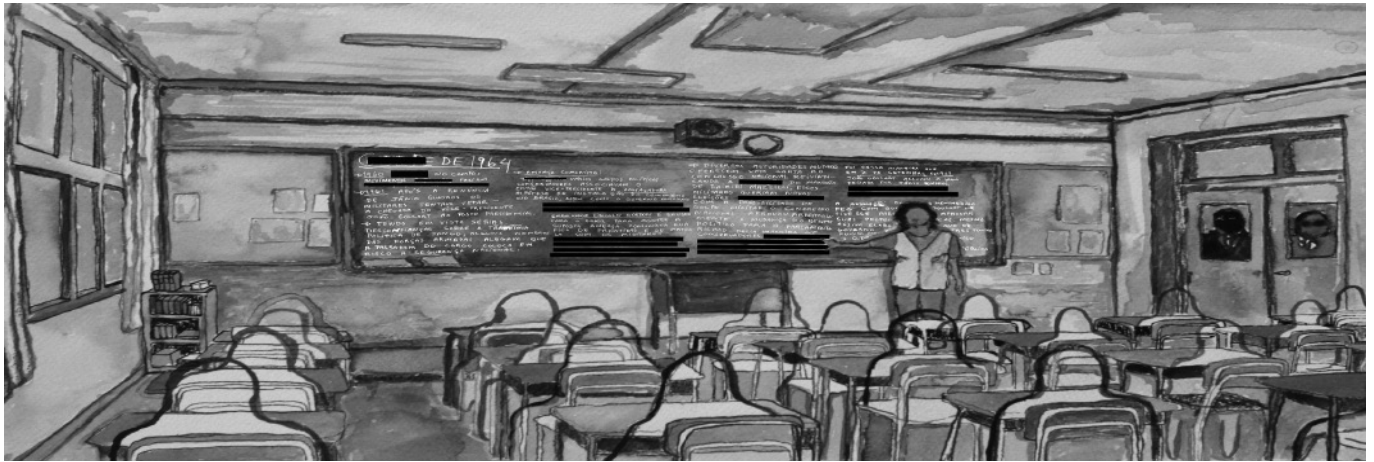

Janeth de Souza terminou de dar suas aulas de inglês no Instituto de Educação Rangel Pestana, em Nova Iguaçu, e estava a caminho de casa quando recebeu um telefonema. Deveria comparecer (1) a Diretoria Regional de Educação Metropolitana I para responder (2) a uma sindicância. Chegando lá, foi informada de que havia uma “denúncia anônima” feita (3) aquela Diretoria: um vídeo de 40 minutos de uma de suas aulas, em que explicava (4) a alunos porque os professores entrariam em greve. Janeth estava sendo acusada de “doutrinação ideológica” – um termo que nunca tinha ouvido em seus mais de 30 anos de profissão.

Adaptado de Escola Sem Partido caça bruxas nas salas de aula, de Andrea Dip. Pública | Agência de Reportagem e Jornalismo Investigativo | agosto de 2016. <http://apublica.org/2016/08/escola-sem-partido-caca-bruxas-nas-salas-de-aula/>

Atente para os termos (1), (2), (3) e (4) em destaque no texto. A seguir, assinale, dentre as alternativas adiante, aquela que apresenta a sequência correta quanto ao emprego do sinal indicativo da crase.

- A) (1) a; (2) à; (3) àquela; (4) à.
- B) (1) à; (2) a; (3) àquela; (4) a.
- C) (1) à; (2) à; (3) aquela; (4) a.
- D) (1) à; (2) à; (3) àquela; (4) à.
- E) (1) a; (2) a; (3) aquela; (4) a.

11. Considere o texto a seguir:

“O tradicional colégio Pedro II, escola federal fundada em 1837, no Rio, não tem mais uniformes masculino e feminino. Na prática, o uso de saias está autorizado para os meninos, que podem usá-las livremente. Desde maio deste ano, o Pedro II adota nas listas de chamada o nome social escolhido por alunos e alunas transexuais”.

Adaptado de **Colégio Pedro II, no Rio, libera saia para meninos**. Estadão, 20/09/2016.

<http://educacao.estadao.com.br/noticias/geral.colégio-pedro-ii-no-rio-libera-saia-para-meninos.10000077010>

Para o estabelecimento da coesão textual, são diversos os recursos disponíveis na língua portuguesa. Entre eles estão os pronomes. O termo **las**, em destaque no primeiro parágrafo, trata-se de pronome pessoal:

- A) reto, que se refere à palavra alunas.
- B) oblíquo átono, que se refere à palavra transexuais.
- C) reto, que se refere à palavra listas.
- D) oblíquo tônico, que refere-se à palavra meninos.
- E) oblíquo átono, que se refere à palavra saias.

12. Considere o seguinte contexto:

Durante um julgamento, em agosto deste ano, o ministro Ricardo Lewandowski passou, assim, a palavra à colega Cármen Lúcia, que o substituiria na presidência do Supremo Tribunal Federal (STF): “Então eu concedo a palavra à eminente ministra Cármen Lúcia, nossa presidenta eleita... ou presidente?”

A ministra – em alusão à preferência da então presidenta afastada Dilma Rousseff pelo termo **presidenta** – respondeu: “Eu fui estudante e eu sou amante da língua portuguesa. Acho que o cargo é de presidente, não é não?”, disse, rindo.

Inconveniências à parte, o fato é que ambas as formas são aceitas para designar uma mulher que assume a presidência de qualquer órgão ou do país. Presidenta ou presidente. No dicionário ‘Houaiss’, por exemplo, está consignado o termo presidenta para definir ‘mulher que preside (algo)’ ou ‘mulher que se eleger para a presidência de um país’. O termo, portanto, é vernáculo.

Leia, atentamente, os três títulos e subtítulos selecionados da repercussão que o episódio teve na mídia e assinale a alternativa correta:

(1) “Cármen Lúcia pede para ser chamada de ‘presidente’ em vez de ‘presidenta” | G1;

(2) “Presidenta ou presidente?”

Cármen Lúcia assume o STF e recusa-se ser chamada pelo feminino de presidente” | Revista Carta Capital;

(3) “Carmen Lúcia revogou a invencione arrogante de Dilma” | Revista Veja.

- A) As manchetes (2) e (1) expressam, igualmente, mais isenção.
- B) A manchete (1) expressa mais isenção do que as demais.

- C) A manchete (2) parece mais intolerante do que a manchete (3).
- D) As manchetes (2) e (3) expressam, igualmente, menos isenção.
- E) A manchete (3) afronta, igualmente as duas autoridades a que se refere.

TEXTO 5



“A mulher que usa roupas provocativas não pode reclamar se for estuprada.”

A frase, capaz de provocar calafrios, é alvo de concordância de um em cada três brasileiros, segundo pesquisa Datafolha encomendada pelo Fórum Brasileiro de Segurança Pública. Mesmo entre as mulheres, 30% concordam com esse raciocínio, que culpa a vítima pela violência sexual sofrida.

No Brasil, uma mulher é estuprada a cada 11 minutos, conforme registros oficiais. Estimativas apontam, no entanto, que apenas 10% dessas agressões sexuais são registradas, o que sugere uma cifra oculta de até 500 mil estupros anuais. O levantamento mostrou também que a porcentagem de concordância com a frase é a mesma entre homens e mulheres: 30%.

A percepção de que a mulher que usa “roupas provocativas” é culpada caso sofra um estupro é maior entre pessoas que têm apenas o ensino fundamental (41%), moradores de cidades de até 50 mil habitantes (37%) e pessoas acima dos 60 anos (44%). Essa convicção tem menos apelo entre os que possuem ensino superior (16%) e têm até 34 anos (23%).

Outra frase apresentada aos entrevistados foi “mulheres que se dão ao respeito não são estupradas”, com a qual 37% dos entrevistados concordaram. Nesse caso, o índice foi maior entre os homens (42%) do que entre as mulheres (32%).”

Adaptado de <http://noticias.uol.com.br/cotidiano/ultimas-noticias/2016/09/21/um-em-cada-3-brasileiros-concorda-que-mulher-tem-culpa-por-estupro-diz-pesquisa.htm#comentarios>

13. As aspas são um sinal de pontuação, cuja principal finalidade é destacar alguma parte de um texto, distinguindo-a do restante, com propósitos definidos. São sinais simples que podem expressar sentidos complexos.

Considerada a íntegra do TEXTO 5, é correto afirmar que as aspas utilizadas na expressão “**roupas provocativas**”, no início do terceiro parágrafo servem para destacar que:

- A) 1. a substantivação, por meio do termo “provocativas” está, originalmente, na frase apresentada aos entrevistados durante a pesquisa e 2. que aceitar a relação de causa-consequência de fato existente entre o significado relativo da expressão “roupas provocativas” e a culpa pelos casos de estupro, apontada por um terço dos pesquisados, é inquestionável.
- B) 1. a pronominalização, por meio do termo “provocativas”, está, originalmente, na frase apresentada aos entrevistados durante a pesquisa e 2. que é válido aceitar a relação de causa-consequência, de fato existente, entre o significado relativo da expressão “roupas provocativas” e a culpa pelos casos de estupro, uma vez que foi apontada por um terço dos pesquisados.
- C) 1. a adjetivação, por meio do termo “provocativas”, está, originalmente, na frase apresentada aos entrevistados durante a pesquisa e 2. que é questionável aceitar a validade de uma relação de causa-consequência entre o significado relativo da expressão “roupas provocativas” e a culpa pelos casos de estupro, como apontada por um terço dos pesquisados.
- D) 1. a locução verbal “roupas provocativas”, está, originalmente, na frase apresentada aos entrevistados durante a pesquisa e 2. que aceitar a validade de uma relação de causa-consequência entre o significado relativo da expressão “roupas provocativas” e a culpa pelos casos de estupro, como apontada por um terço dos pesquisados, é questionável.
- E) 1. a locução adjetiva “provocativas”, está, originalmente, na frase apresentada aos entrevistados durante a pesquisa e 2. que aceitar a validade de uma relação de causa-consequência entre o significado relativo da expressão “roupas provocativas” e a culpa pelos casos de estupro, como apontada por um terço dos pesquisados, é questionável.
14. “A frase, capaz de (1) **provocar** calafrios, é alvo de concordância de um em cada três brasileiros, segundo pesquisa Datafolha encomendada pelo Fórum Brasileiro de Segurança Pública. Mesmo entre as mulheres, 30% (2) **concordam** com esse raciocínio, que culpa a vítima pela violência sexual sofrida.”
- Quanto à regência com que se apresentam nesse trecho do TEXTO 5, os verbos numerados e sublinhados são, respectivamente:
- A) (1) transitivo direto; (2) transitivo indireto.
B) (1) transitivo indireto; (2) intransitivo.
C) (1) intransitivo; (2) transitivo indireto.
D) (1) bitransitivo; (2) intransitivo.
E) (1) transitivo indireto; (2) transitivo indireto.
15. “No Brasil, uma mulher é estuprada a cada 11 minutos, conforme registros oficiais.”
- Em relação a esse trecho do TEXTO 5, é correto afirmar que as vírgulas foram empregadas, respectivamente, para:
- A) separar a locução adverbial “No Brasil” e marcar uma pausa respiratória.
B) marcar uma pausa respiratória e separar a locução adverbial “conforme registros oficiais”.
C) isolar a oração “uma mulher é estuprada a cada 11 minutos” e marcar uma pausa estilística.
D) separar a locução adverbial “No Brasil” e separar a locução adverbial “conforme registros oficiais”.
E) priorizar a locução adverbial “No Brasil” e secundarizar a locução adverbial “conforme registros oficiais”.
16. Considere o texto a seguir:
- “O país passou, sem escala, dos anacolutos de Dilma Rousseff às mesóclises de Temer. De um ponto de vista (digamos) psíquico-gramatical, a mudança faz o desfavor de sugerir que não há meio termo para o ser brasileiro: ou tropeçamos a cada passo na desestruturação lógica e sintática, tentando fazer com que palavras e coisas se encaixem a golpes de marreta, ou caímos na cafonice bacharelesca que azeita as engrenagens do discurso enquanto o afasta da fala popular e o torna marotamente difícil, concebido menos para se comunicar com cidadãos do que para mesmerizar multidões. Em algum lugar profundo de nossa mentalidade, há uma placa de bronze na qual, sob uma efígie de Rui Barbosa e com nota de rodapé informando tratar-se de tradução do latim, está gravada esta mentira: “Falar enrolado é sinal de uma inteligência superior”. ”
- Trecho decupado de **Temer e a mesóclise: o homem pronominal**, de Sérgio Rodrigues. 30 de maio de 2016.
<http://www.melhordizendo.com/temer-e-mesoclise-o-homem-pronominal/>
- Marque a alternativa que define, corretamente, a figura de linguagem associada pelo autor ao modo de expressão da então presidente afastada Dilma Rousseff.
- A) Repetição de palavra(s) no início de cada frase.
B) Omissão de termos facilmente subentendidos.
C) Quebra da estruturação sintática, pela qual termos da frase ficam sem função sintática.
D) Concordância ideológica, que se faz pela ideia e não de palavra para palavra.
E) Atenuação, abrandamento de determinadas expressões chocantes.
17. Considere o texto a seguir:
- A sessão da Câmara Federal de 17 de abril de 2016, que aprovou a abertura do processo de *impeachment* da presidenta Dilma Rousseff, causou profundo impacto na sociedade brasileira. Não apenas pela gravidade institucional da matéria e da decisão, mas também por ter revelado limitações e contradições de grande parte dos parlamentares; todos eles eleitos pelo voto popular. Um verdadeiro choque para muitos brasileiros.
- Recolhido de “**PELA LÍNGUA PORTUGUESA DO BRASIL, VOTO SIM!**”
<http://noticias.r7.com/blogs/portugues-de-brasileiro/pela-lingua-portuguesa-do-brasil-voto-sim-20160417/>
- Dentre as bizarrices ditas durante as indevidas declarações de voto, chamaram atenção diversos atropelos à norma culta da língua portuguesa, conforme citado nas alternativas adiante.
- Assinale a única alternativa em que não ocorre falha de concordância:
- A) “Pelos corretor de seguro”.
B) “Em respeito às instituição democrática”.
C) “A juventude ocupou dézenas de escola”.
D) “Com isso, ocorre a perca total”.
E) “Eu voto contra a democracia desses cara”.

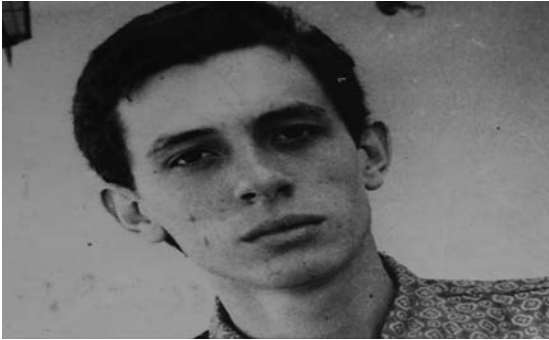
TORQUATO NETO: LITERATO CANTABILE

O poeta piauiense Torquato Neto, morto prematuramente em 1972, foi um dos grandes nomes da contracultura brasileira, nos anos 1960. O texto adiante é parte da primeira estrofe de seu marcante poema "Literato Cantabile".

"agora não se fala mais
toda palavra guarda uma cilada
(...)"

18. Se coubesse alterar (na verdade, estragar, não é mesmo?!) os versos do poeta, introduzindo, entre o primeiro e o segundo verso, uma conjunção coordenativa conclusiva (a que, obviamente, indica a conclusão de uma ideia), deveríamos optar por:
- A) porque.
B) contudo.
C) logo.
D) e.
E) porém.
19. Caso quiséssemos estragar ainda mais o belíssimo poema de Torquato Neto, poderíamos, por exemplo, ousar substituir, por um sinônimo ou, pior, por um antônimo, o termo "*cilada*" – tão eloquente e esteticamente adequado ao poema e ao seu contexto sócio-histórico-cultural. Assinale a única alternativa que apresenta um termo antônimo de "*cilada*".
- A) ardil.
B) lisura.
C) emboscada.
D) armação.
E) traição.
20. No belo e profundo verso "*toda palavra guarda uma cilada*" podemos encontrar:
- A) 3 dissílabos e 2 trissílabos.
B) 1 monossílabo, 2 dissílabos e 2 trissílabos.
C) 2 monossílabos, 2 dissílabos e 1 trissílabo.
D) 1 monossílabo, 2 dissílabos e 2 trissílabos.
E) 2 dissílabos e 3 trissílabos.

LEGISLAÇÃO

21. De acordo com José dos Santos Carvalho Filho, "a posse é ato da investidura pelo qual ficam atribuídos ao servidor as prerrogativas, os direitos e os deveres do cargo. É o ato de posse que completa a investidura, espelhando uma verdadeira *conditio iuris* para o exercício da função pública. É o momento em que o servidor assume o compromisso do

fiel cumprimento dos deveres e atribuições. Com a posse, completa-se também a relação estatutária da qual fazem parte o Estado, de um lado, e o servidor, de outro". Carlos, candidato ao concurso para o cargo de Assistente em Administração da UFRJ, foi aprovado em primeiro lugar e convocado para tomar posse. Nos termos da Lei nº 8112/90, é correto afirmar que a posse de Carlos:

- A) dar-se-á pela assinatura do respectivo termo, no qual deverão constar as atribuições, os deveres, as responsabilidades e os direitos inerentes ao cargo ocupado, que poderão ser alterados unilateralmente, por qualquer das partes, em qualquer situação.
B) ocorrerá no prazo de quinze dias contados da publicação do ato de provimento.
C) poderá dar-se mediante procuração específica.
D) não depende de prévia inspeção médica oficial.
E) ocorrerá no prazo de cinco dias contados da publicação do ato de provimento.

22. Para o autor José dos Santos Carvalho Filho, "estabilidade é o direito outorgado ao servidor estatutário, nomeado em virtude de concurso público, de permanecer no serviço público após um período de efetivo exercício". Joana é servidora pública federal, investida no cargo de Arquivista há cinco anos. Após passar pelo estágio probatório, Joana adquiriu a estabilidade. Considerando o dispositivo constitucional, que trata da estabilidade no serviço público, Joana, servidora estável, só perderá o cargo:

I – em virtude de sentença judicial transitada em julgado;

II – mediante processo administrativo em que lhe seja assegurada ampla defesa;

III – mediante procedimento de avaliação periódica de desempenho, na forma da lei complementar, assegurada ampla defesa.

Está(ão) harmônico(s) com as regras da Constituição o(s) item(ns):

- A) I, somente.
B) II, somente.
C) II e III, somente.
D) I e III, somente.
E) I, II e III.

23. "No regime administrativo disciplinar, o instituto da prescrição acarreta a extinção da punibilidade e visa a punir inércia da Administração que, sabendo do suposto ilícito, não diligencia na exigida apuração, embora já tivesse elementos para fazê-lo."

Ministério da Transparência, Fiscalização e Controle.
www.cgu.gov.br

Vinicius é servidor público federal investido no cargo de enfermeiro desde 2010. Em 2015, ele foi convocado a fazer parte de uma Comissão de Sindicância para apurar ilícito administrativo. Ao produzir o relatório final, Vinicius e os demais membros da Comissão fizeram um estudo detalhado acerca do Instituto da prescrição administrativa a fim de se chegar à decisão final. Sobre a prescrição, de acordo com a Lei nº 8112/90, a Comissão deve considerar que:

- A) o prazo de prescrição começa a correr da data em que o fato ocorreu.
- B) a abertura de sindicância ou instauração de processo disciplinar não interrompe a prescrição.
- C) a ação disciplinar prescreverá em dois anos, quanto às infrações puníveis com demissão, cassação de aposentadoria ou disponibilidade e destituição de cargo em comissão.
- D) a ação disciplinar prescreverá em 180 dias, quanto à pena de suspensão.
- E) a ação disciplinar prescreverá em cinco anos, quanto às infrações puníveis com demissão, cassação de aposentadoria ou disponibilidade e destituição de cargo em comissão.
- 24.** “A Lei nº 12.527/2011 regulamenta o direito constitucional de acesso às informações públicas. Essa norma entrou em vigor em 16 de maio de 2012 e criou mecanismos que possibilitam, a qualquer pessoa, física ou jurídica, sem necessidade de apresentar motivo, o recebimento de informações públicas dos órgãos ou entidades.”
- LAI: A Lei de Acesso à Informação. Governo Federal.
www.acessoainformacao.gov.br
- Acerca da Lei nº 12.527/2011, é correto afirmar que:
- A) subordinam-se ao regime desta Lei somente os órgãos públicos integrantes da Administração direta dos poderes Legislativo e Judiciário. O Poder Executivo não se subordina ao regime desta Lei.
- B) aplicam-se as disposições desta Lei às entidades privadas com fins lucrativos, que recebam, inclusive, recursos privados.
- C) poderá ser negado acesso à informação necessária à tutela judicial ou administrativa de direitos fundamentais.
- D) cabe aos órgãos e entidades do poder público, observadas as normas e procedimentos específicos aplicáveis, assegurar a proteção da informação sigilosa e da informação pessoal, observada a sua disponibilidade, autenticidade, integridade e eventual restrição de acesso.
- E) não é direito do requerente obter o inteiro teor de decisão de negativa de acesso, por certidão ou cópia.
- 25.** Para José dos Santos Carvalho Filho, “a Administração Pública exerce atividade multifária e complexa, e sempre com os olhos voltados para fim de interesse público. Para alcançá-lo, precisa valer-se de serviços e bens fornecidos por terceiros, razão por que é obrigada a firmar contratos para a realização de obras, prestação de serviços, fornecimento de bens, execução de serviços públicos, locação de imóveis etc. Não poderia a lei deixar ao exclusivo critério do administrador a escolha de pessoas a serem contratadas, porque essa liberdade daria margem a escolhas impróprias. A licitação veio contornar esse risco. Sendo um procedimento anterior ao próprio contrato, permite que seja escolhida a proposta mais vantajosa para a Administração”. De acordo com a Lei de Licitações e Contratos (Lei nº 8.666/93), é correto afirmar que:
- A) nos processos de licitação, poderá ser estabelecida margem de preferência para produtos manufaturados e para serviços nacionais que atendam a normas técnicas brasileiras.
- B) subordinam-se ao regime dessa Lei os órgãos da administração direta, os fundos especiais, as autarquias, exceto as fundações e empresas públicas.
- C) a licitação destina-se a observância do princípio da seleção mais vantajosa para a administração pública, entretanto, ela não garante a observância do princípio da isonomia.
- D) constitui motivo para rescisão do contrato o atraso, mesmo que justificado, no início da obra, serviço ou fornecimento.
- E) não constitui motivo para rescisão do contrato a dissolução da sociedade ou o falecimento do contratado.
- 26.** Maria, estudante de Direito, foi convidada a apresentar um Seminário sobre Administração Pública. Um dos itens de sua apresentação considerou a Administração como os vários órgãos, serviços e agentes do Estado, que exercem atividades com a finalidade de atender, direta ou indiretamente, ao interesse público. Sobre a Administração Pública, é correto afirmar que:
- A) não pode anular seus próprios atos, mesmo quando eivados de vício de legalidade. A anulação dos atos administrativos só cabe ao Poder Judiciário.
- B) pode anular seus próprios atos por motivo de conveniência e oportunidade, desconsiderando os direitos adquiridos.
- C) pode revogar seus próprios atos por motivo de conveniência ou oportunidade, respeitados os direitos adquiridos.
- D) os atos administrativos que apresentarem defeitos sanáveis poderão ser convalidados pela própria administração, mesmo em decisão na qual se evidencie lesão ao interesse público e prejuízo a terceiros.
- E) o direito da Administração de anular os atos administrativos de que decorram efeitos favoráveis para os destinatários decai em dez anos, contados da data em que foram praticados.
- 27.** Joana, estudante de Direito, decidiu realizar o concurso público para o cargo de Assistente em Administração da UFRJ. Para obter êxito no certame, considerando os termos do Edital do referido concurso, Joana fez uma pesquisa detalhada acerca do Decreto 6.944/2009, que estabelece medidas organizacionais para o aprimoramento da Administração Pública Federal direta, autárquica e fundacional. Nos termos desse Decreto, sobre concurso público, é correto afirmar que:
- A) o concurso público será somente de provas, e não pode ser realizado em duas etapas.
- B) durante o período de validade do concurso público, o Ministério do Planejamento, Orçamento e Gestão poderá autorizar, mediante motivação expressa, a nomeação de candidatos aprovados e não convocados, podendo ultrapassar, em até cinquenta por cento, o quantitativo original de vagas.
- C) havendo prova oral ou defesa de memorial, será somente em sessão privada, e, em hipótese alguma, pode ser gravada.
- D) a realização de avaliação psicológica não está condicionada à existência de previsão legal específica e pode, ou não, estar prevista em edital.

- E) a realização de provas de aptidão física não exige a indicação no edital do tipo de prova, nem das técnicas admitidas.
- 28.** Alícia, professora da rede de ensino estadual, tendo apenas uma matrícula, resolveu fazer concurso para o cargo de professor titular da UFRJ, sem dedicação exclusiva. Após aprovação e nomeação, Alícia toma posse do cargo, tendo em vista que há compatibilidade de horários. Com base na Constituição Federal de 1988, a respeito da acumulação de cargo é correto afirmar que, havendo compatibilidade de horários:
- A) Alícia pode acumular três cargos de professor com outro técnico ou científico.
 B) Alícia pode acumular dois cargos de professor.
 C) Alícia pode acumular dois cargos de técnico ou científico e um de professor.
 D) Alícia pode acumular três cargos de professor.
 E) Alícia pode acumular dois cargos de professor com dois de técnico ou científico.
- 29.** Lúcio, servidor público federal da UFRJ, praticou ato de improbidade administrativa. Nos termos da Constituição Federal de 1988, os atos de improbidade administrativa importarão:
- A) a perda dos direitos políticos, a perda da função pública e o ressarcimento ao erário, apenas, na forma e gradação previstas em lei, sem prejuízo da ação penal cabível.
 B) a perda dos direitos civis, a perda da função pública, a indisponibilidade dos bens e o ressarcimento ao erário, na forma e gradação previstas em lei, sem prejuízo da ação penal cabível.
 C) a perda dos direitos políticos, a suspensão da função pública, a indisponibilidade dos bens e o ressarcimento ao erário, na forma e gradação previstas em lei, sem prejuízo da ação penal cabível.
 D) a suspensão dos direitos políticos, a perda da função pública, a indisponibilidade dos bens e o ressarcimento ao erário, na forma e gradação previstas em lei, sem prejuízo da ação penal cabível.
 E) a perda dos direitos políticos e a perda da função pública, apenas, sem prejuízo da ação penal cabível.
- 30.** O conceito de responsabilidade está diretamente vinculado à ideia de resposta, uma vez que tal vocábulo vem do termo latino *respondere*, que tem o sentido de responder. No Direito Administrativo, a responsabilidade relaciona-se de imediato ao fato de que alguém deve responder perante a ordem jurídica em virtude de algum fato precedente. O fato e a sua imputabilidade a alguém constituem pressupostos indispensáveis do instituto da responsabilidade. Logo, não pode haver responsabilidade sem o fato gerador e sem a pessoa que gerou o fato. Acerca das responsabilidades tratadas na Lei nº 8112/90, é correto afirmar que:
- A) as sanções civis, penais e administrativas poderão cumular-se, sendo independentes entre si.
 B) o servidor público responde penal e administrativamente pelo exercício irregular de suas atribuições. A responsabilidade civil não pode, em qualquer hipótese, ser imputada ao servidor.
 C) o servidor só responde administrativamente pelos seus atos. Independente das consequências, o servidor não pode responder penal ou civilmente pelo exercício irregular de suas funções.
 D) a obrigação de reparar o dano pelo exercício irregular das funções não se estende aos sucessores do servidor.
 E) a responsabilidade administrativa do servidor não será afastada no caso de absolvição criminal que negue a existência do fato ou sua autoria.

CONHECIMENTOS ESPECÍFICOS

- 31.** Um paciente de 65 anos, com queixa de dor abdominal e perda de peso, realizou uma ultrassonografia abdominal que demonstrou algumas imagens hiperecogênicas nodulares de limites parcialmente definidos, acompanhadas de sombra acústica localizadas no fígado. Assinale o tipo de investigação diagnóstica a ser conduzido frente a esses achados.
- A) Ressonância magnética abdominal, pois hemangiomas hepáticos atípicos podem ter calcificações centrais.
 B) Colonoscopia, pois nódulos ecogênicos hepáticos calcificados frequentemente são metástases de carcinomas de cólon.
 C) Tomografia computadorizada da bacia, pois osteossarcomas que dão metástases calcificadas são do esqueleto axial.
 D) Inventário cutâneo e ressonância magnética de globo ocular, pois metástases de melanoma podem ser calcificadas.
 E) Radiografia de tórax, pois nódulos ecogênicos hepáticos calcificados podem ser metástase de tumor de pulmão.
- 32.** Uma paciente de 52 anos realizou ultrassonografia abdominal ambulatorial, que demonstrou lesão expansiva hipoecoica medindo 6,0 x 3,0 cm, com área central irregular ecogênica formando imagem de "pseudorrim" localizada na fossa ilíaca direita. Assinale a alternativa que apresenta a descrição da imagem a ser encontrada na tomografia computadorizada do abdômen, bem como a hipótese diagnóstica.
- A) Lesão nodular hipercaptante no mesentério do íleo terminal compatível com tumor carcinóide.
 B) Lesão expansiva de origem ovariana com calcificações e focos de gordura compatível com teratoma.
 C) Processo inflamatório organizado em torno do sigmoide compatível com abscesso.
 D) Espessamento parietal do cólon ascendente e redução de calibre da luz compatível com megacólon tóxico.
 E) Formação expansiva circunferencial do íleo terminal com luz anfractuosa compatível com linfoma.

- 33.** Uma paciente de 15 anos foi encaminhada à Emergência com intensa dor na fossa ilíaca direita, náuseas e vômitos. À ultrassonografia pélvica, foi encontrada lesão expansiva hipoecoica com múltiplas pequenas imagens arredondadas anecoicas na periferia, em topografia anexial direita, com pequena quantidade de líquido livre na cavidade. O exame também apontou útero com eco endometrial espesso e centrado e ovário esquerdo de aspecto normal. Diante do quadro descrito, assinale a opção que apresenta o diagnóstico mais provável.
- A) Gestação tubária rota.
 - B) Torção de ovário direito.
 - C) Apendicite bloqueada.
 - D) Rim pélvico com cálculos.
 - E) Cisto hemorrágico de ovário.
- 34.** Uma paciente de 46 anos realizou uma ultrassonografia de tireoide para check-up. Foi encontrado nódulo hipoecoico com calcificação periférica em “casca de ovo”, sem fluxo vascular ao Doppler colorido no polo inferior do lobo esquerdo, medindo 1,0 cm. O exame também apontou ausência de linfonodomegalia cervical. Assinale a alternativa que melhor descreve a lesão encontrada e a conduta diagnóstica sugerida.
- A) Provavelmente benigna e deve ser acompanhada por 6 meses.
 - B) Com baixa suspeição de malignidade, mas deve ser biopsiada.
 - C) Moderada suspeição de malignidade e deve ser biopsiada.
 - D) Tipicamente maligna e deve ser, imediatamente, biopsiada.
 - E) Tipicamente benigna e não necessita de mais investigação.
- 35.** Um paciente de 15 anos realizou ultrassonografia de testículos, que demonstrou múltiplos focos de calcificação puntiforme no testículo direito. Observa-se ainda, no mesmo testículo, formação arredondada heterogênea, com componente cístico e contornos lobulados medindo 1,0 cm. Considere a descrição e assinale a alternativa mais provável para este caso.
- A) A associação de microlitíase testicular com nódulo é um forte indício de tumor maligno.
 - B) A microlitíase testicular e cistos heterogêneos são achados sem significado clínico.
 - C) O nódulo é uma lesão suspeita de tumor, enquanto a litíase é uma variação do normal.
 - D) Calcificações e nódulos com componente cístico são indicativos de orquite prévia.
 - E) Calcificações puntiformes e nódulos heterogêneos são manifestações de tuberculose.
- 36.** Em relação ao exame ultrassonográfico das mamas, assinale a alternativa que apresenta a descrição de nódulo com menor risco de malignidade que corresponde a nódulo hipoecoico.
- A) Eixo longitudinal maior que o lateral e contornos irregulares acompanhados de sombra acústica posterior.
 - B) Ovalado de contornos irregulares e limites bem definidos, com focos de calcificação grosseira de permeio.
 - C) Ovalado homogêneo de contornos regulares e limites bem definidos, com maior eixo paralelo ao músculo.
 - D) Arredondado, de limites imprecisos, com finas calcificações de permeio e sombra acústica posterior.
 - E) Arredondado, homogêneo, de limites imprecisos, sem sombra acústica ou reforço acústico posterior.
- 37.** A ultrassonografia abdominal de um paciente de 35 anos, com queda do estado geral, demonstrou inúmeros pequenos focos ecogênicos no baço, que estava levemente aumentado de volume. Dentre as causas mais prováveis, pode-se indicar:
- A) metástase de melanoma.
 - B) histoplasmose e tuberculose.
 - C) linfoma não-Hodgkin.
 - D) hemangiomatose múltipla.
 - E) microinfartos esplênicos.
- 38.** Em uma paciente de 40 anos, com queixa de dor lombar, foi realizada radiografia da bacia, que demonstrou perda dos limites dos forâmens sacrais e da articulação sacro-ilíaca à direita, sem evidência de halo de esclerose. Na incidência em perfil do sacro, observa-se o aspecto insuflante da lesão. Assinale a opção que apresenta a melhor avaliação da lesão e a hipótese diagnóstica mais provável.
- A) Agressiva, possivelmente um cordoma, por ser o tumor mais frequente do sacro, independente da faixa etária.
 - B) De baixa agressividade, pois não há halo de esclerose, possivelmente neurofibromatose, por destruir os forâmens sacrais.
 - C) De agressividade média, pois é uma lesão excêntrica, possivelmente uma tuberculose, por destruir o espaço articular.
 - D) Agressiva, possivelmente um tumor de células gigantes, por ser uma das lesões mais frequentes no sacro nesta faixa etária.
 - E) De agressividade média, pois não há halo de esclerose, possivelmente um cisto ósseo aneurismático, pelo aspecto insuflante.

39. Uma paciente de 60 anos realizou radiografia de seios da face com queixa de cefaleia. Frente às imagens, considera-se que há:

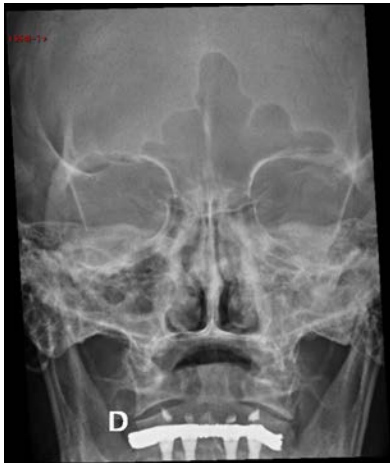

- A) sinusopatia aguda, com níveis hidroaéreos nos seios maxilares e velamento de células etmoidais, e doença hipofisária com aumento de volume selar.
- B) sinusopatia crônica, com espessamento mucoso nos seios maxilares e células etmoidais, e lesão expansiva da parede posterior do cavum.

- C) pólipos nos seios maxilares e células etmoidais, e aumento do espaço articular atlanto-odontoide, provavelmente por artrite reumatoide.
- D) espessamento mucoso dos seios maxilares e lesão insuflante do palato, provavelmente por hiperparatireoidismo secundário.
- E) sinusopatia aguda, com níveis hidroaéreos nos seios maxilares, e esclerose da asa do esfenóide, podendo corresponder à meningioma à direita.

40. Uma paciente de 46 anos realizou esta mamografia.

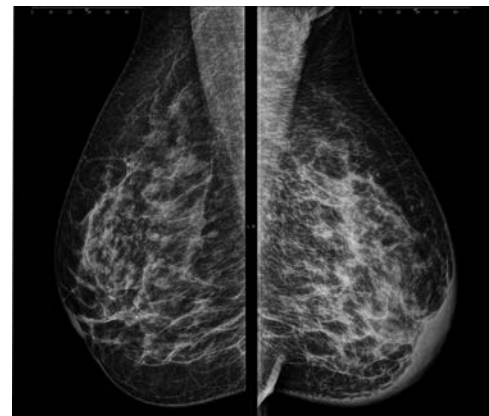
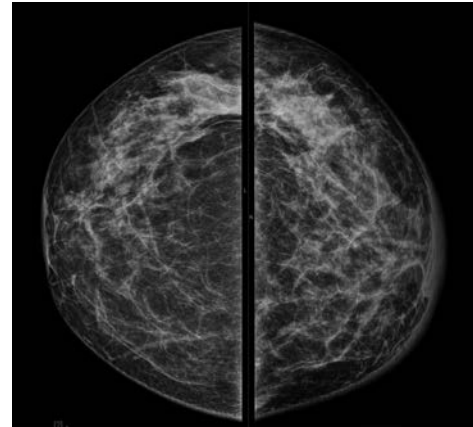

Assinale a alternativa que contém a descrição e a classificação BIRADS correspondente.

- A) Mamas densas sem evidência de nódulos visíveis ou linfonodomegalia axilar. BIRADS 1.
- B) Assimetria focal e linfonodos intramamários no QSE da mama direita. BIRADS 3.
- C) Infiltração cutânea e aumento difuso da densidade da mama esquerda. BIRADS 5.
- D) Ectasia ductal retroareolar e linfonodo intramamário no QSE da mama esquerda. BIRADS 2.
- E) Assimetria focal no QSE e espessamento cutâneo retroareolar da mama direita. BIRADS 5.

41. Assinale a alternativa que apresenta corretamente o que observa-se na análise das imagens da mamografia.

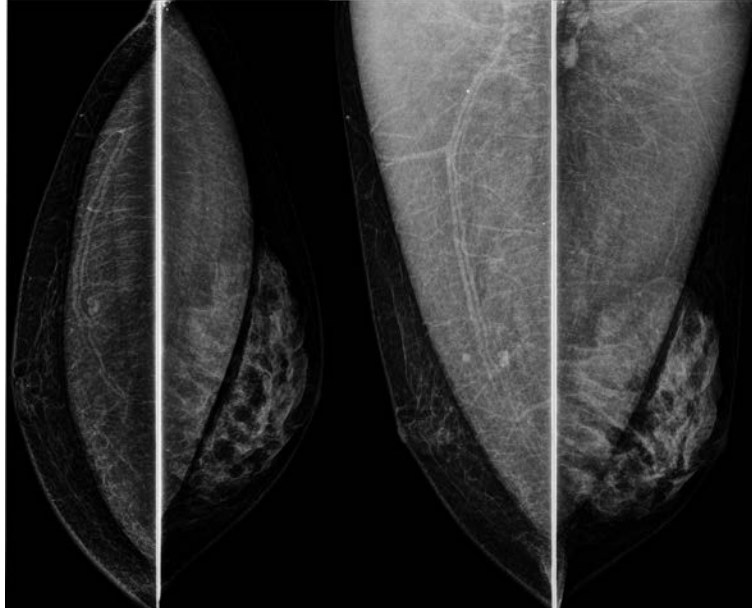

- A) Reconstrução mamária com tecido adiposo pós-mastectomia, à direita.
 - B) Injeção de silicone líquido retropeitoral, à direita, em mama masculina.
 - C) Proliferação de tecido glandular, à esquerda, em mama masculina.
 - D) Implante mamário retropeitoral bilateral e nódulo na mama esquerda.
 - E) Mamoplastia redutora bilateral com esteatonecrose na mama direita.
42. Paciente de 40 anos realizou esta mamografia para rastreio, sendo assintomática. A ultrassonografia realizada em outro serviço, 6 meses antes da mamografia, demonstrou pequeno nódulo hipoeicoico de 1,5 cm no QSE da mama direita e nenhuma lesão na mama esquerda. Assinale a alternativa correspondente à hipótese diagnóstica da imagem nodular da mama esquerda observada na mamografia.

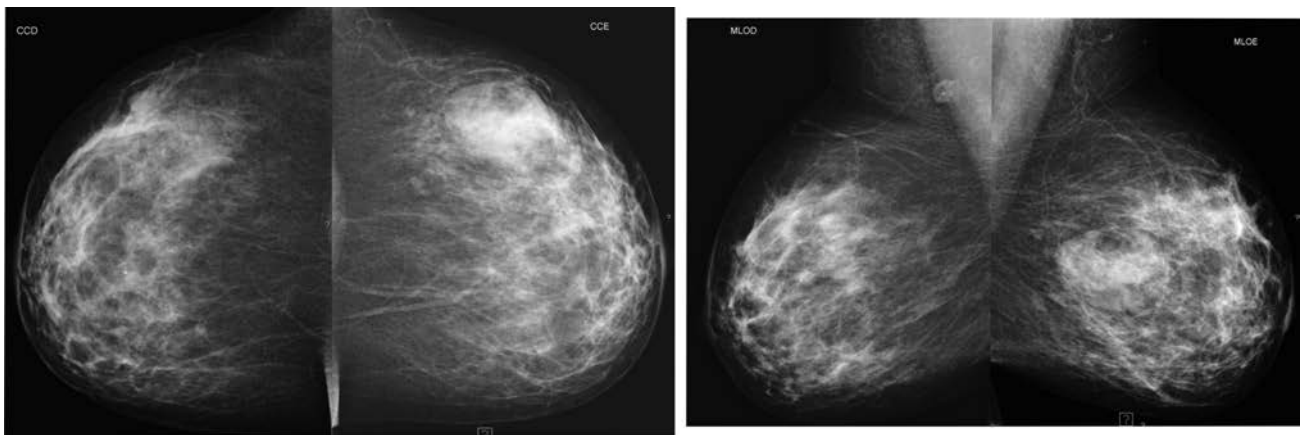

- A) Carcinoma de crescimento rápido, que pode não ter sido identificado à ultrassonografia, 6 meses antes. BIRADS 5.
- B) Hamartoma, pois é encapsulada contendo gordura e tecido semelhante ao parênquima glandular. BIRADS 2.
- C) Cisto, pois apresenta contornos lisos e limites bem definidos e pode ter crescido no intervalo de 6 meses. BIRADS 3.
- D) Fibroadenoma, com ecogenicidade semelhante à gordura, de difícil identificação à ultrassonografia. BIRADS 0.
- E) Linfoma, pois pode ter densidade semelhante ao parênquima e ter crescimento rápido em 6 meses. BIRADS 4.

43. Um paciente de 55 anos apresentou início de lombalgia em 04/2004, quando realizou exame de RM que revelou alterações degenerativas (Figura A). Ele relata que, no final de 2005, a dor mudou de características e passou a irradiar para o MIE, tendo realizado novo exame de RM (Figuras B, C, D).



Figura A - axial T2

Figura B - axial T2

Figura C - axial T1

Figura D - axial T1 contraste

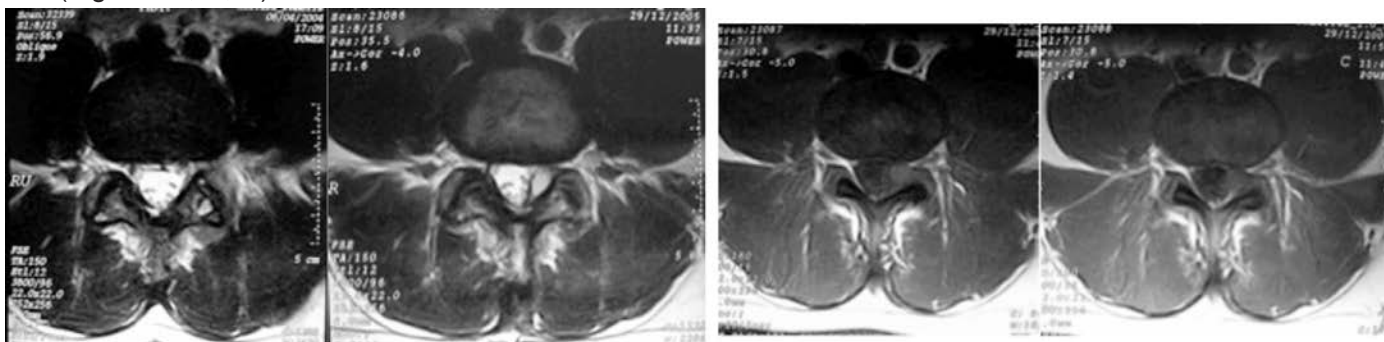
Após a análise das imagens de RM acima, o diagnóstico da causa da dor do paciente é:

- A) extrusão discal.
 - B) schwannoma.
 - C) espondilite.
 - D) meningioma.
 - E) cisto sinovial.
44. Um paciente de 22 anos, com estado de imunodepressão, foi internado com febre, crises convulsivas e quadro respiratório a esclarecer. É submetido a exame de ressonância magnética que revelou as alterações a seguir (Figuras A a D). No estudo laboratorial do líquido, houve o isolamento de um fungo.



Figura A - axial T1

Figura B - axial Flair

Figura C - GRE* T2

Figura D - axial SWI

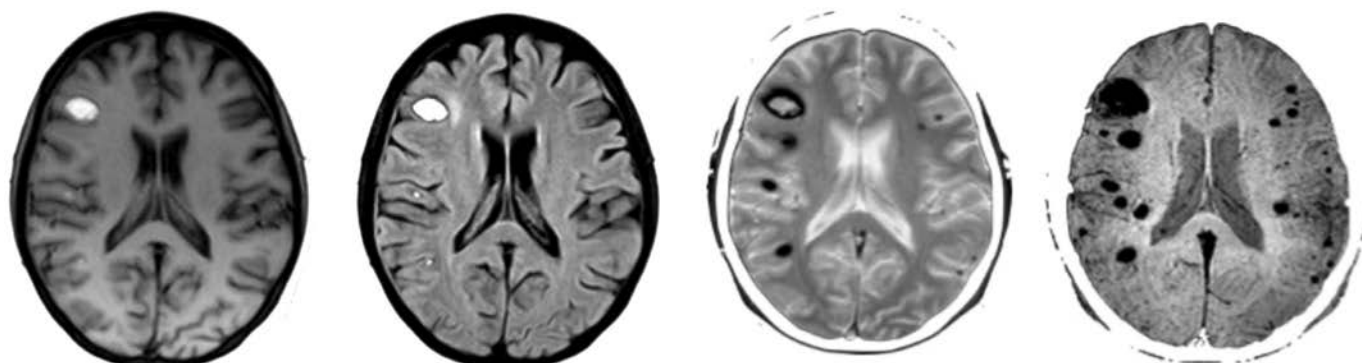
Baseado nas imagens de ressonância magnética, assinale a provável doença fúngica do paciente.

- A) Aspergilose.
 - B) Candidíase.
 - C) Histoplasmose.
 - D) Criptococose.
 - E) Blastomicose.
45. Um paciente de 7 anos, com náuseas, vômitos e febre de início agudo, evoluindo com queda do nível de consciência, foi submetido à ressonância magnética. Analise as imagens a seguir:



Figura A - axial Flair

Figura B - axial Flair

Figura C - Flair

Figura D - sagittal T1 - contraste

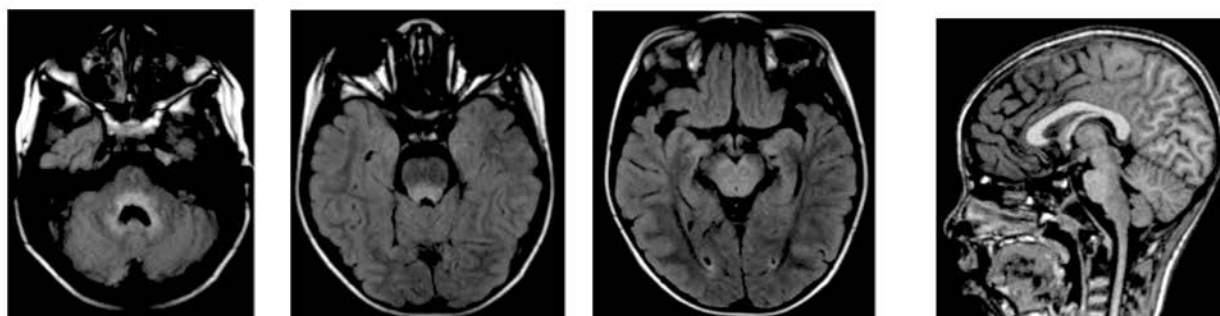
- Assinale a alternativa que contém o diagnóstico provável.
- A) Panencefalite esclerosante subaguda.
B) Encefalite herpética.
C) Encefalomielite disseminada aguda.
D) Encefalite por enterovírus.
E) Encefalite de Rassmussen.
46. Assinale a opção que contém o tumor intracraniano de origem não glial mais comum na população pediátrica.
- A) Meduloblastoma.
B) Linfoma.
C) Teratoma.
D) Carcinoma de plexo coroide.
E) Craniofaringeoma.
47. Em relação às displasias esclerosantes, assinale a que **NÃO** faz parte desse grupo.
- A) Picnodisostose.
B) Melorreostose.
C) Histiocitose.
D) Osteopetrose.
E) Osteopoiquiose.
48. Em relação à espondilite anquilosante, assinale a alternativa correta.
- A) As inserções da fáscia plantar e do tendão calcâneo são locais comuns de acometimento.
B) A tomografia computadorizada é sensível e bastante específica no diagnóstico da doença.
C) O 1/3 superior da articulação sacro-ílica é o local mais acometido.
D) Predomina em homens negros jovens (entre 15 e 40 anos).
E) Entre as articulações do esqueleto apendicular, o ombro é o mais acometido.
49. Assinale a alternativa que contém as estruturas envolvidas na lesão de Stener.
- A) Ligamento colateral radial e aponeurose dos abdutores.
B) Ligamento colateral radial e cápsula articular.
C) Ligamento colateral ulnar e aponeurose dos extensores.
D) Ligamento colateral ulnar e aponeurose dos adutores.
E) Ligamentos colaterais radial e ulnar e cápsula articular.
50. Em relação à avaliação do labrum glenóide pela ressonância magnética, é correto afirmar que:
- A) o recesso sublabral costuma ter orientação lateral, enquanto que as rupturas labrais são orientadas medialmente.
B) os cistos paralabrais geralmente têm localização anterior e podem estar relacionados à denervação.
C) a principal função do labrum é servir como fixação dos ligamentos glenoumerais, do tendão do supra-espinhal e da cápsula articular.
D) na lesão de Perthes, o labrum ântero-inferior é avulsionado da glenóide, com lesão do periósteo escapular.
E) a lesão SLAP tipo III é caracterizada por lesão em "alça de balde", sem envolvimento do tendão da cabeça longa do bíceps.
51. Dentre as opções a seguir, assinale a que **NÃO** preenche o critério para o diagnóstico de carcinoma hepatocelular em paciente com cirrose.
- A) Lesão nodular maior que 1,0 cm, apresentando, na tomografia computadorizada, sinais de hipervascularização na fase arterial e lavagem nas fases portal ou de equilíbrio.
B) Lesão nodular maior que 1,0 cm, apresentando, na tomografia computadorizada e na ressonância magnética, hipervascularização na fase arterial e isorrealce nas fases portal e tardia.
C) Lesão nodular maior que 2,0 cm, apresentando, na tomografia computadorizada, sinais de hipervascularização na fase arterial e lavagem nas fases portal ou de equilíbrio.
D) Lesão nodular entre 1,0 cm e 2,0 cm, apresentando, na tomografia computadorizada ou ressonância magnética, sinais de hipervascularização na fase arterial e lavagem nas fases portal ou de equilíbrio.
E) Lesão nodular maior que 1,0 cm, apresentando, na ressonância magnética, sinais de hipervascularização na fase arterial e lavagem nas fases portal ou de equilíbrio.
52. Os critérios de irressecabilidade por imagem do colangiocarcinoma hilar vistos no exame de ressonância magnética são o envolvimento da junção dos ductos biliares direito e esquerdo e do:
- A) ducto hepático comum.
B) ramo portal direito ou esquerdo.
C) ramo portal direito e da artéria hepática direita.
D) ramo portal direito, da artéria hepática direita e do ducto biliar direito.
E) ramo portal direito e atrofia do lobo esquerdo.
53. Assinale a opção que contém as possibilidades diagnósticas mais prováveis para um nódulo renal com as seguintes características: discretamente hiperatenuante na tomografia sem contraste, que tem realce com aumento da sua atenuação em mais de 20 UH após a administração do contraste, ausência de redução evidente do sinal na supressão espectral de gordura ou na técnica de supressão de gordura por desvio químico (técnica de Dixon) da ressonância magnética, e hipossinal na ponderação T2.
- A) Carcinoma de células claras e carcinoma papilar.
B) Cisto hemático Bosniak III e angiomiolipoma com pouca gordura.
C) Angiomiolipoma com pouca gordura e carcinoma de células claras.
D) Angiomiolipoma com pouca gordura e carcinoma papilar.
E) Carcinoma papilar e cisto hemático Bosniak III.
54. Mediante uma massa com aspecto tumoral sólido e vascularizado, identificada em tomografia computadorizada em um remanescente do útero, assinale a alternativa que contém o diagnóstico mais provável.
- A) Adenocarcinoma.
B) Carcinoma de células transicionais.
C) Carcinoma escamoso.
D) Metástase.
E) Tumor de colisão com adenocarcinoma e carcinoma de células transicionais.

55. Mediante o implante de uma endoprótese, o diâmetro consensual para a indicação de tratamento endovascular do aneurisma de aorta abdominal infrarrenal é, a partir de:
- A) ≥ 60 mm, em mulheres.
 - B) ≥ 50 mm, em homens e mulheres.
 - C) ≥ 55 mm, em homens.
 - D) ≥ 45 mm, em homens.
 - E) ≥ 40 mm, em mulheres.
56. Assinale qual o primeiro exame de triagem a ser solicitado a um paciente que, no passado, apresentou quadro de ataque isquêmico transitório (TIA), com remissão completa dos sintomas após 30 minutos.
- A) Angioressonância magnética.
 - B) Angiotomografia computadorizada.
 - C) Angiografia com subtração digital.
 - D) Ecocardiograma.
 - E) Eco-color Doppler.
57. Uma mulher de 54 anos, que trabalha com cultivo de hortaliças, apresentou, há 6 meses, artralgia, tosse seca e dispneia. Seu exame físico mostrava deformidade nasal. A radiografia do tórax era normal. A tomografia computadorizada do tórax mostrava parênquima pulmonar normal e espessamento irregular difuso da parede traqueal anterior. Nesse contexto, a principal hipótese diagnóstica é:
- A) amiloidose tráqueo-brônquica.
 - B) tuberculose em atividade.
 - C) paracoccidioidomicose.
 - D) policondrite recidivante.
 - E) papilomatose tráqueo-brônquica.
58. Um homem de 37 anos, em tratamento para mieloma múltiplo, apresenta queixas de tosse e dispneia. Relata ser fumante de longa data e criador de pássaros. Apresenta, na tomografia computadorizada do tórax, nódulos centrolobulares em vidro fosco, confluentes, com pequenos focos de calcificação central. Observa-se, também, calcificações vasculares na parede torácica. Nesse contexto, a principal hipótese diagnóstica é:
- A) calcificação pulmonar metastática.
 - B) pneumonite por hipersensibilidade.
 - C) bronquiolite respiratória com doença intersticial pulmonar.
 - D) infiltração pulmonar neoplásica.
 - E) histoplasmose.
59. Considere como paciente um homem de 66 anos, com massa renal a esclarecer. O exame ultrassonográfico mostrou massa bem definida, de cerca de 6 cm no seu maior diâmetro, localizada no polo superior do rim esquerdo. A tomografia computadorizada do tórax, realizada para estadiamento, evidenciou múltiplas imagens císticas de paredes finas, algumas septadas, predominando nas regiões subpleurais das bases pulmonares. A irmã do paciente tem histórico de ressecção de carcinoma de células renais, ocorrida há 8 anos. Nesse contexto, assinale a alternativa que apresenta a principal hipótese diagnóstica.
- A) Esclerose tuberosa.
 - B) Linfangioliomomatose.
 - C) Histiocitose de células de Langerhans.
 - D) Metástases císticas de carcinoma renal.
 - E) Síndrome de Birt-Hogg-Dubé.
60. Um homem de 41 anos, HIV positivo, queixa-se de tosse produtiva, hemoptoicos e dispneia. Como resultado de exames, verificou-se Hipoxemia e LDH de 650 U/l (N-240 a 480 U/L). Além disso, a broncoscopia com lavado bronco-alveolar mostrou placas avermelhadas na traqueia e presença de micro-organismos que se coravam positivamente pelo método da prata. A tomografia computadorizada do tórax mostrou importante espessamento bilateral do interstício peribroncovascular axial perihilar, além de áreas esparsas de opacidades em vidro fosco. Nesse contexto clínico e laboratorial, marque a opção que representa a principal hipótese diagnóstica para a infiltração peribroncovascular observada na tomografia computadorizada.
- A) Pneumonia por *Pneumocystis jiroveci*.
 - B) Sarcoma de Kaposi.
 - C) Tuberculose.
 - D) Pneumonia por *Rhodococcus equi*.
 - E) Criptococose.



UFRJ
