

LÍNGUA PORTUGUESA

TEXTO 1

A IDADE MÉDIA NACIONAL

O Brasil desencaixou. Desencaixou e passou a rodar no fuso paraguaio. Lá, como se sabe, depois de peculiar processo, o presidente Fernando Lugo foi impedido, assumindo o vice-presidente. Também não amputaram a Lugo os direitos políticos. Dizem os golpistas de lá, como os daqui, que o processo de impedimento seguiu os trâmites legais, que não houve atentado à Constituição nem violência física. Aqui, como também se sabe, os golpistas mantiveram os ritos, não promoveram violência (as pancadarias de antes e de depois do golpe não contam, claro) e garantiram direitos políticos à presidente impedida.

Dizia o Carlos Marx que a história só se repete como farsa; bela frase, mas um erro rotundo. A Segunda Guerra Mundial reencenou tragicamente a Primeira, as duas resultando da estúpida competição por mercados entre imperialismos expansionistas. A guerra do Vietnã é a da Coréia, só que com inovação tecnológica: a bomba de napalm, despejada sobre populações civis. O golpe brasileiro de 2016 não reprisa 1964, mas o paraguaio de 2002, em sua mais pura essência política: uma condenação sem provas, os legisladores maculando o mandato que detinham; uma concessão de direitos políticos que não possuíam autoridade constitucional para outorgar. Garantir os direitos políticos de Dilma Rousseff é tanto indício de golpe de Estado quanto cassar seu mandato: o de reescrever a Constituição pela força tirânica de maioria institucional.

O país ingressa em sua Idade Média. Os conservadores dominam as instituições do Executivo, do Legislativo e do Judiciário com base em inegável maioria ocasional. Não é por isso, apenas, que são golpistas, mas pelo uso soberbo do poder. Assim como a Idade Média e o absolutismo só foram unânimes pela repressão, o conservadorismo hegemônico só se sustenta pela asfixia da divergência. Asfixia de que não está ausente a chantagem da vida privada de alguns, como bem a conhecem ilustres membros do Judiciário e do Legislativo, e violência nas ruas, com a brutalidade que for necessária.

Só entregarão o poder por via democrática se, multiplicando fogueiras, não puderem evitá-lo.

Wanderley Guilherme dos Santos.
Cientista Político, Professor aposentado da UFRJ.

Segunda Opinião, 16 de setembro de 2016
<http://insightnet.com.br/segundaopinia/>.

1. Ao destacar, entre parênteses, no primeiro parágrafo, que "(as pancadarias de antes e de depois do golpe não contam, claro)", o autor pretendeu:
 - A) apontar, com ironia, a relação – negada – de autoridades e dos demais setores pró-*impeachment* com os atos de violência praticados por civis e policiais contra manifestantes que se opunham ao golpe.
 - B) frisar que os atos de violência ocorridos durante as manifestações não foram considerados, porque, na verdade, foram praticados pelos dois lados.

- C) isentar de responsabilidades pela violência contra manifestantes as autoridades e setores da mídia engajados na defesa do mandato da Presidenta da República.
- D) lembrar que, tanto aqui quanto no Paraguai, os episódios de violência contra manifestantes de direita são sempre ignorados pela mídia anti-governamental.
- E) ressaltar que os confrontos ocorridos entre manifestantes golpistas e legalistas não contaram para definir a votação do *impeachment* da Presidenta da República.

2. O trecho "(...) o de reescrever a Constituição pela força tirânica de maioria institucional.", no final do segundo parágrafo, refere-se:
 - A) a uma condenação, sem provas, da Presidenta da República.
 - B) à ideia de que Carlos Marx estava errado e de que a história, na verdade, se repete.
 - C) ao fato de que, tendo sido consumado um golpe parlamentar, o próximo passo será a mudança forçada da Constituição pela maioria golpista.
 - D) à concessão de direitos políticos que os parlamentares não possuíam autoridade constitucional para outorgar.
 - E) às semelhanças existentes entre a violação da Constituição praticada pelos que cassaram o mandato da Presidenta da República e os que promoveram as duas grandes guerras mundiais.

3. No trecho "Dizia o Carlos Marx que a história só se repete como farsa; bela frase, **mas** um erro rotundo.", que inicia o segundo parágrafo, a conjunção **mas** pode ser substituída, sem alteração de sentido, por:
 - A) também.
 - B) portanto.
 - C) entretanto.
 - D) contrariamente.
 - E) afinal.

TEXTO 2

"APAGAR-ME

Apagar-me
diluir-me
desmanchar-me
até que depois
de mim
de nós
de tudo
não reste mais
que o charme."

- Paulo Leminski,

4. É correto afirmar que, nesse seu belo poema, Paulo Leminski pôs no centro de sua estratégia poética o uso intensivo da:
 - A) acentuação de palavras.
 - B) colocação de pronomes oblíquos.
 - C) regência verbal.
 - D) colocação de pronomes retos.
 - E) tipologia textual.

TEXTO 3

PNEUMOTÓRAX

“Febre, hemoptise, dispnéia e suores noturnos.
A vida inteira que podia ter sido e que não foi.
Tosse, tosse, tosse.

Mandou chamar o médico:

- Diga trinta e três.
- Trinta e três... trinta e três... trinta e três...
- Respire.

.....
- O senhor tem uma escavação no pulmão esquerdo e o pulmão direito infiltrado.

- Então, doutor, não é possível tentar o pneumotórax?
- Não. A única coisa a fazer é tocar um tango argentino.”

Manuel Bandeira (1886-1968), poeta, acadêmico e professor de literatura hispano-americana da Faculdade Nacional de Filosofia da Universidade do Brasil (atual UFRJ).

5. No verso “- Não. A única coisa a fazer é tocar um tango argentino.”, o médico, pelas mãos do poeta, sintetiza o estado de seu paciente tuberculoso. Considerado todo o poema, é correto afirmar que nesse verso final:

- A) predominam o otimismo e o bom humor diante da adversidade.
- B) a esperança da cura é entregue ao acaso.
- C) estão representados o abandono, a solidão, a insensibilidade.
- D) aparecem, combinados, o drama, a ironia, a tragédia, a resignação.
- E) o escárnio e o cinismo sobrepõem-se à misericórdia.

6. Diante do avanço conservador, há debates polêmicos em curso sobre a existência ou não de uma “nova direita”. Há um novo fenômeno, há novas estratégias ou simplesmente há mais do mesmo?

O professor Emir Sader considera que uma “nova direita” surgiu quando ela assumiu a ideologia e os projetos econômicos do neoliberalismo em resposta ao esgotamento do desenvolvimentismo e à crise do socialismo e do estado de bem-estar social, entre os anos 80 e 90.

Adaptado de A direita avança, de Vitor Taveira. Revista Caros Amigos, n° 231, 2016.

Ao tomar como referência o trecho sublinhado, quanto à concordância verbal, é correto afirmar que o verbo **haver** é:

- A) variável antes de numerais.
- B) invariável quando acompanha locuções no plural.
- C) impessoal antes de locuções adjetivas.
- D) impessoal, se empregado com o sentido de ‘existir’.
- E) variável com o sentido de ‘acontecer’.

TEXTO 4

APERTEM OS CINTOS, ESTAMOS ENTRANDO NA ERA DA PÓS-VERDADE

Pós-verdade parece mais uma expressão de impacto para chamar a atenção de um público saturado de informações e inclinado para a alienação noticiosa. Mas o fato é que estamos diante de um (1) **fenômeno** que já começou a mudar nossos comportamentos e valores em relação aos conceitos tradicionais de verdade, mentira, honestidade e desonestidade, credibilidade e dúvida.

Segundo a revista *The Economist*, o mundo contemporâneo está substituindo os fatos por indícios, percepções por convicções, distorções por vieses. Estamos saindo da dicotomia tradicional entre certo ou errado, bom ou mau, justo ou injusto, fatos ou versões, verdade ou mentira para ingressarmos numa era de avaliações fluidas, terminologias vagas ou juízos baseados mais em sensações do que em evidências. A verossimilhança ganhou mais peso que a comprovação.

A pós-verdade, um termo já incorporado ao vocabulário da mídia mundial, é parte de um processo inédito provocado essencialmente pela avalanche de informações gerada pelas novas tecnologias de informação e comunicação (TICs). Com tanta informação ao nosso redor é inevitável que surjam dezenas e até centenas de versões sobre um mesmo fato. A consequência também inevitável foi a relativização dos conceitos e sentenças.

Tudo torna-se mais sério e complexo quando se combina com a teoria da “cognição preguiçosa”, criada pelo psicólogo e prêmio Nobel Daniel Kahneman, para quem as pessoas tendem a ignorar fatos, dados e eventos que obriguem o cérebro a um esforço adicional.

Trechos adaptados do original **Apertem os cintos, estamos entrando na era da pós-verdade**, de Carlos Castilho, Pós-doutorando no POSJOR/UFSC e membro da diretoria do Observatório da Imprensa. Publicado em OBJETHOS | *Observatório da Ética Jornalística*. <https://objethos.wordpress.com/2016/09/26/comentario-da-semana-apertem-os-cintos-estamos-entrando-na-era-da-pos-verdade/>

7. No primeiro parágrafo do TEXTO 4, o termo (1) **fenômeno**, em destaque, está acentuado conforme a mesma regra utilizada para acentuar a palavra:

- A) mídia.
- B) pós.
- C) inevitável.
- D) também.
- E) é.

8. Quanto à tipologia textual que caracteriza o terceiro parágrafo do TEXTO 4, é correto afirmar que:

- A) predominam, combinadas, características da narração e da descrição.
- B) estão presentes, exclusivamente, as marcas da descrição.
- C) estão presentes, exclusivamente, as marcas da dissertação argumentativa.
- D) há as marcas dos três tipos de texto, com predomínio da descrição.
- E) estão presentes, apenas, as marcas da narração.



9. O verbete **golpista** é assim descrito no dicionário HOUAISS da língua portuguesa:

- “adjetivo e substantivo de dois gêneros
 - 1 que ou aquele que dá golpe (“manobra desleal” e “golpe de Estado”) ou golpes
 - 2 que ou quem é favorável a golpe(s) de Estado”

Como substantivo, **golpista** apresenta uma só forma para o gênero masculino e o gênero feminino. A distinção de gênero deve ser feita com o

uso dos artigos **o, a, um, uma** ou de outros determinantes (**o golpista, a golpista, um golpista, uma golpista**).

Marque a alternativa em que aparece, também, um substantivo biforme, aquele que apresenta duas formas diferentes, uma para o gênero masculino e outra para o gênero feminino.

- A) idiota – fã – selvagem – compatriota.
- B) camarada – estudante – jovem – intérprete.
- C) policial – doente – agente – parlamentar.
- D) mártir – suicida – artista – equilibrista.
- E) servente – jornalista – traidor – jurista.

10. Considere o texto a seguir:

“Movimento apoiado por conservadores motiva sindicâncias contra professores e provoca censura nas aulas em estados e municípios, onde a restrição de liberdade de expressão já é lei.”



Janeth de Souza terminou de dar suas aulas de inglês no Instituto de Educação Rangel Pestana, em Nova Iguaçu, e estava a caminho de casa quando recebeu um telefonema. Deveria comparecer (1) a Diretoria Regional de Educação Metropolitana I para responder (2) a uma sindicância. Chegando lá, foi informada de que havia uma “denúncia anônima” feita (3) aquela Diretoria: um vídeo de 40 minutos de uma de suas aulas, em que explicava (4) a alunos porque os professores entrariam em greve. Janeth estava sendo acusada de “doutrinação ideológica” – um termo que nunca tinha ouvido em seus mais de 30 anos de profissão.

Adaptado de Escola Sem Partido caça bruxas nas salas de aula, de Andrea Dip. Pública | Agência de Reportagem e Jornalismo Investigativo | agosto de 2016. <http://apublica.org/2016/08/escola-sem-partido-caca-bruxas-nas-salas-de-aula/>

Atente para os termos (1), (2), (3) e (4) em destaque no texto. A seguir, assinale, dentre as alternativas adiante, aquela que apresenta a sequência correta quanto ao emprego do sinal indicativo da crase.

- A) (1) a; (2) à; (3) àquela; (4) à.
- B) (1) à; (2) a; (3) àquela; (4) a.
- C) (1) à; (2) à; (3) aquela; (4) a.
- D) (1) à; (2) à; (3) àquela; (4) à.
- E) (1) a; (2) a; (3) aquela; (4) a.

11. Considere o texto a seguir:

“O tradicional colégio Pedro II, escola federal fundada em 1837, no Rio, não tem mais uniformes masculino e feminino. Na prática, o uso de saias está autorizado para os meninos, que podem usá-las livremente. Desde maio deste ano, o Pedro II adota nas listas de chamada o nome social escolhido por alunos e alunas transexuais”.

Adaptado de **Colégio Pedro II, no Rio, libera saia para meninos**. Estadão, 20/09/2016.

<http://educacao.estadao.com.br/noticias/geral.colégio-pedro-ii-no-rio-libera-saia-para-meninos.10000077010>

Para o estabelecimento da coesão textual, são diversos os recursos disponíveis na língua portuguesa. Entre eles estão os pronomes. O termo **las**, em destaque no primeiro parágrafo, trata-se de pronome pessoal:

- A) reto, que se refere à palavra alunas.
- B) oblíquo átono, que se refere à palavra transexuais.
- C) reto, que se refere à palavra listas.
- D) oblíquo tônico, que refere-se à palavra meninos.
- E) oblíquo átono, que se refere à palavra saias.

12. Considere o seguinte contexto:

Durante um julgamento, em agosto deste ano, o ministro Ricardo Lewandowski passou, assim, a palavra à colega Cármen Lúcia, que o substituiria na presidência do Supremo Tribunal Federal (STF): “Então eu concedo a palavra à eminente ministra Cármen Lúcia, nossa presidenta eleita... ou presidente?”

A ministra – em alusão à preferência da então presidenta afastada Dilma Rousseff pelo termo **presidenta** – respondeu: “Eu fui estudante e eu sou amante da língua portuguesa. Acho que o cargo é de presidente, não é não?”, disse, rindo.

Inconveniências à parte, o fato é que ambas as formas são aceitas para designar uma mulher que assume a presidência de qualquer órgão ou do país. Presidenta ou presidente. No dicionário ‘Houaiss’, por exemplo, está consignado o termo presidenta para definir ‘mulher que preside (algo)’ ou ‘mulher que se eleger para a presidência de um país’. O termo, portanto, é vernáculo.

Leia, atentamente, os três títulos e subtítulos selecionados da repercussão que o episódio teve na mídia e assinale a alternativa correta:

(1) “Cármen Lúcia pede para ser chamada de ‘presidente’ em vez de ‘presidenta” | G1;

(2) “Presidenta ou presidente?

Cármen Lúcia assume o STF e recusa-se ser chamada pelo feminino de presidente” | Revista Carta Capital;

(3) “Carmen Lúcia revogou a invencione arrogante de Dilma” | Revista Veja.

- A) As manchetes (2) e (1) expressam, igualmente, mais isenção.
- B) A manchete (1) expressa mais isenção do que as demais.

- C) A manchete (2) parece mais intolerante do que a manchete (3).
- D) As manchetes (2) e (3) expressam, igualmente, menos isenção.
- E) A manchete (3) afronta, igualmente as duas autoridades a que se refere.

TEXTO 5



“A mulher que usa roupas provocativas não pode reclamar se for estuprada.”

A frase, capaz de provocar calafrios, é alvo de concordância de um em cada três brasileiros, segundo pesquisa Datafolha encomendada pelo Fórum Brasileiro de Segurança Pública. Mesmo entre as mulheres, 30% concordam com esse raciocínio, que culpa a vítima pela violência sexual sofrida.

No Brasil, uma mulher é estuprada a cada 11 minutos, conforme registros oficiais. Estimativas apontam, no entanto, que apenas 10% dessas agressões sexuais são registradas, o que sugere uma cifra oculta de até 500 mil estupros anuais. O levantamento mostrou também que a porcentagem de concordância com a frase é a mesma entre homens e mulheres: 30%.

A percepção de que a mulher que usa “roupas provocativas” é culpada caso sofra um estupro é maior entre pessoas que têm apenas o ensino fundamental (41%), moradores de cidades de até 50 mil habitantes (37%) e pessoas acima dos 60 anos (44%). Essa convicção tem menos apelo entre os que possuem ensino superior (16%) e têm até 34 anos (23%).

Outra frase apresentada aos entrevistados foi “mulheres que se dão ao respeito não são estupradas”, com a qual 37% dos entrevistados concordaram. Nesse caso, o índice foi maior entre os homens (42%) do que entre as mulheres (32%).”

Adaptado de <http://noticias.uol.com.br/cotidiano/ultimas-noticias/2016/09/21/um-em-cada-3-brasileiros-concorda-que-mulher-tem-culpa-por-estupro-diz-pesquisa-htm#comentarios>

13. As aspas são um sinal de pontuação, cuja principal finalidade é destacar alguma parte de um texto, distinguindo-a do restante, com propósitos definidos. São sinais simples que podem expressar sentidos complexos.

Considerada a íntegra do TEXTO 5, é correto afirmar que as aspas utilizadas na expressão “**roupas provocativas**”, no início do terceiro parágrafo servem para destacar que:

- A) 1. a substantivação, por meio do termo “provocativas” está, originalmente, na frase apresentada aos entrevistados durante a pesquisa e 2. que aceitar a relação de causa-consequência de fato existente entre o significado relativo da expressão “roupas provocativas” e a culpa pelos casos de estupro, apontada por um terço dos pesquisados, é inquestionável.
- B) 1. a pronominalização, por meio do termo “provocativas”, está, originalmente, na frase apresentada aos entrevistados durante a pesquisa e 2. que é válido aceitar a relação de causa-consequência, de fato existente, entre o significado relativo da expressão “roupas provocativas” e a culpa pelos casos de estupro, uma vez que foi apontada por um terço dos pesquisados.
- C) 1. a adjetivação, por meio do termo “provocativas”, está, originalmente, na frase apresentada aos entrevistados durante a pesquisa e 2. que é questionável aceitar a validade de uma relação de causa-consequência entre o significado relativo da expressão “roupas provocativas” e a culpa pelos casos de estupro, como apontada por um terço dos pesquisados.
- D) 1. a locução verbal “roupas provocativas”, está, originalmente, na frase apresentada aos entrevistados durante a pesquisa e 2. que aceitar a validade de uma relação de causa-consequência entre o significado relativo da expressão “roupas provocativas” e a culpa pelos casos de estupro, como apontada por um terço dos pesquisados, é questionável.
- E) 1. a locução adjetiva “provocativas”, está, originalmente, na frase apresentada aos entrevistados durante a pesquisa e 2. que aceitar a validade de uma relação de causa-consequência entre o significado relativo da expressão “roupas provocativas” e a culpa pelos casos de estupro, como apontada por um terço dos pesquisados, é questionável.
14. “A frase, capaz de (1) **provocar** calafrios, é alvo de concordância de um em cada três brasileiros, segundo pesquisa Datafolha encomendada pelo Fórum Brasileiro de Segurança Pública. Mesmo entre as mulheres, 30% (2) **concordam** com esse raciocínio, que culpa a vítima pela violência sexual sofrida.”
- Quanto à regência com que se apresentam nesse trecho do TEXTO 5, os verbos numerados e sublinhados são, respectivamente:
- A) (1) transitivo direto; (2) transitivo indireto.
 B) (1) transitivo indireto; (2) intransitivo.
 C) (1) intransitivo; (2) transitivo indireto.
 D) (1) bitransitivo; (2) intransitivo.
 E) (1) transitivo indireto; (2) transitivo indireto.
15. “No Brasil, uma mulher é estuprada a cada 11 minutos, conforme registros oficiais.”
- Em relação a esse trecho do TEXTO 5, é correto afirmar que as vírgulas foram empregadas, respectivamente, para:
- A) separar a locução adverbial “No Brasil” e marcar uma pausa respiratória.
 B) marcar uma pausa respiratória e separar a locução adverbial “conforme registros oficiais”.
 C) isolar a oração “uma mulher é estuprada a cada 11 minutos” e marcar uma pausa estilística.
 D) separar a locução adverbial “No Brasil” e separar a locução adverbial “conforme registros oficiais”.
 E) priorizar a locução adverbial “No Brasil” e secundarizar a locução adverbial “conforme registros oficiais”.
16. Considere o texto a seguir:
- “O país passou, sem escala, dos anacolutos de Dilma Rousseff às mesóclises de Temer. De um ponto de vista (digamos) psíquico-gramatical, a mudança faz o desfavor de sugerir que não há meio termo para o ser brasileiro: ou tropeçamos a cada passo na desestruturação lógica e sintática, tentando fazer com que palavras e coisas se encaixem a golpes de marreta, ou caímos na cafonice bacharelesca que azeita as engrenagens do discurso enquanto o afasta da fala popular e o torna marotamente difícil, concebido menos para se comunicar com cidadãos do que para mesmerizar multidões. Em algum lugar profundo de nossa mentalidade, há uma placa de bronze na qual, sob uma efígie de Rui Barbosa e com nota de rodapé informando tratar-se de tradução do latim, está gravada esta mentira: “Falar enrolado é sinal de uma inteligência superior”. ”
- Trecho decupado de **Temer e a mesóclise: o homem pronominal**, de Sérgio Rodrigues. 30 de maio de 2016.
<http://www.melhordizendo.com/temer-e-mesoclise-o-homem-pronominal/>
- Marque a alternativa que define, corretamente, a figura de linguagem associada pelo autor ao modo de expressão da então presidente afastada Dilma Rousseff.
- A) Repetição de palavra(s) no início de cada frase.
 B) Omissão de termos facilmente subentendidos.
 C) Quebra da estruturação sintática, pela qual termos da frase ficam sem função sintática.
 D) Concordância ideológica, que se faz pela ideia e não de palavra para palavra.
 E) Atenuação, abrandamento de determinadas expressões chocantes.
17. Considere o texto a seguir:
- A sessão da Câmara Federal de 17 de abril de 2016, que aprovou a abertura do processo de *impeachment* da presidenta Dilma Rousseff, causou profundo impacto na sociedade brasileira. Não apenas pela gravidade institucional da matéria e da decisão, mas também por ter revelado limitações e contradições de grande parte dos parlamentares; todos eles eleitos pelo voto popular. Um verdadeiro choque para muitos brasileiros.
- Recolhido de “**PELA LÍNGUA PORTUGUESA DO BRASIL, VOTO SIM!**”
<http://noticias.r7.com/blogs/portugues-de-brasileiro/pela-lingua-portuguesa-do-brasil-voto-sim-20160417/>
- Dentre as bizarrices ditas durante as indevidas declarações de voto, chamaram atenção diversos atropelos à norma culta da língua portuguesa, conforme citado nas alternativas adiante.
- Assinale a única alternativa em que não ocorre falha de concordância:
- A) “Pelos corretor de seguro”.
 B) “Em respeito às instituição democrática”.
 C) “A juventude ocupou dezenas de escola”.
 D) “Com isso, ocorre a perca total”..
 E) “Eu voto contra a democracia desses cara”.

TORQUATO NETO: LITERATO CANTABILE



O poeta piauiense Torquato Neto, morto prematuramente em 1972, foi um dos grandes nomes da contracultura brasileira, nos anos 1960. O texto adiante é parte da primeira estrofe de seu marcante poema "Literato Cantabile".

"agora não se fala mais
toda palavra guarda uma cilada
(...)"

18. Se coubesse alterar (na verdade, estragar, não é mesmo?!) os versos do poeta, introduzindo, entre o primeiro e o segundo verso, uma conjunção coordenativa conclusiva (a que, obviamente, indica a conclusão de uma ideia), deveríamos optar por:
- A) porque.
B) contudo.
C) logo.
D) e.
E) porém.
19. Caso quiséssemos estragar ainda mais o belíssimo poema de Torquato Neto, poderíamos, por exemplo, ousar substituir, por um sinônimo ou, pior, por um antônimo, o termo "*cilada*" – tão eloquente e esteticamente adequado ao poema e ao seu contexto sócio-histórico-cultural. Assinale a única alternativa que apresenta um termo antônimo de "*cilada*".
- A) ardil.
B) lisura.
C) emboscada.
D) armação.
E) traição.
20. No belo e profundo verso "*toda palavra guarda uma cilada*" podemos encontrar:
- A) 3 dissílabos e 2 trissílabos.
B) 1 monossílabo, 2 dissílabos e 2 trissílabos.
C) 2 monossílabos, 2 dissílabos e 1 trissílabo.
D) 1 monossílabo, 2 dissílabos e 2 trissílabos.
E) 2 dissílabos e 3 trissílabos.

LEGISLAÇÃO

21. De acordo com José dos Santos Carvalho Filho, "a posse é ato da investidura pelo qual ficam atribuídos ao servidor as prerrogativas, os direitos e os deveres do cargo. É o ato de posse que completa a investidura, espelhando uma verdadeira *conditio iuris* para o exercício da função pública. É o momento em que o servidor assume o compromisso do

fiel cumprimento dos deveres e atribuições. Com a posse, completa-se também a relação estatutária da qual fazem parte o Estado, de um lado, e o servidor, de outro". Carlos, candidato ao concurso para o cargo de Assistente em Administração da UFRJ, foi aprovado em primeiro lugar e convocado para tomar posse. Nos termos da Lei nº 8112/90, é correto afirmar que a posse de Carlos:

- A) dar-se-á pela assinatura do respectivo termo, no qual deverão constar as atribuições, os deveres, as responsabilidades e os direitos inerentes ao cargo ocupado, que poderão ser alterados unilateralmente, por qualquer das partes, em qualquer situação.
B) ocorrerá no prazo de quinze dias contados da publicação do ato de provimento.
C) poderá dar-se mediante procuração específica.
D) não depende de prévia inspeção médica oficial.
E) ocorrerá no prazo de cinco dias contados da publicação do ato de provimento.

22. Para o autor José dos Santos Carvalho Filho, "estabilidade é o direito outorgado ao servidor estatutário, nomeado em virtude de concurso público, de permanecer no serviço público após um período de efetivo exercício". Joana é servidora pública federal, investida no cargo de Arquivista há cinco anos. Após passar pelo estágio probatório, Joana adquiriu a estabilidade. Considerando o dispositivo constitucional, que trata da estabilidade no serviço público, Joana, servidora estável, só perderá o cargo:

I – em virtude de sentença judicial transitada em julgado;

II – mediante processo administrativo em que lhe seja assegurada ampla defesa;

III – mediante procedimento de avaliação periódica de desempenho, na forma da lei complementar, assegurada ampla defesa.

Está(ão) harmônico(s) com as regras da Constituição o(s) item(ns):

- A) I, somente.
B) II, somente.
C) II e III, somente.
D) I e III, somente.
E) I, II e III.

23. "No regime administrativo disciplinar, o instituto da prescrição acarreta a extinção da punibilidade e visa a punir inércia da Administração que, sabendo do suposto ilícito, não diligencia na exigida apuração, embora já tivesse elementos para fazê-lo."

Ministério da Transparência, Fiscalização e Controle.
www.cgu.gov.br

Vinicius é servidor público federal investido no cargo de enfermeiro desde 2010. Em 2015, ele foi convocado a fazer parte de uma Comissão de Sindicância para apurar ilícito administrativo. Ao produzir o relatório final, Vinicius e os demais membros da Comissão fizeram um estudo detalhado acerca do Instituto da prescrição administrativa a fim de se chegar à decisão final. Sobre a prescrição, de acordo com a Lei nº 8112/90, a Comissão deve considerar que:

- A) o prazo de prescrição começa a correr da data em que o fato ocorreu.
- B) a abertura de sindicância ou instauração de processo disciplinar não interrompe a prescrição.
- C) a ação disciplinar prescreverá em dois anos, quanto às infrações puníveis com demissão, cassação de aposentadoria ou disponibilidade e destituição de cargo em comissão.
- D) a ação disciplinar prescreverá em 180 dias, quanto à pena de suspensão.
- E) a ação disciplinar prescreverá em cinco anos, quanto às infrações puníveis com demissão, cassação de aposentadoria ou disponibilidade e destituição de cargo em comissão.
- 24.** “A Lei nº 12.527/2011 regulamenta o direito constitucional de acesso às informações públicas. Essa norma entrou em vigor em 16 de maio de 2012 e criou mecanismos que possibilitam, a qualquer pessoa, física ou jurídica, sem necessidade de apresentar motivo, o recebimento de informações públicas dos órgãos ou entidades.”
- LAI: A Lei de Acesso à Informação. Governo Federal.
www.acessoainformacao.gov.br
- Acerca da Lei nº 12.527/2011, é correto afirmar que:
- A) subordinam-se ao regime desta Lei somente os órgãos públicos integrantes da Administração direta dos poderes Legislativo e Judiciário. O Poder Executivo não se subordina ao regime desta Lei.
- B) aplicam-se as disposições desta Lei às entidades privadas com fins lucrativos, que recebam, inclusive, recursos privados.
- C) poderá ser negado acesso à informação necessária à tutela judicial ou administrativa de direitos fundamentais.
- D) cabe aos órgãos e entidades do poder público, observadas as normas e procedimentos específicos aplicáveis, assegurar a proteção da informação sigilosa e da informação pessoal, observada a sua disponibilidade, autenticidade, integridade e eventual restrição de acesso.
- E) não é direito do requerente obter o inteiro teor de decisão de negativa de acesso, por certidão ou cópia.
- 25.** Para José dos Santos Carvalho Filho, “a Administração Pública exerce atividade multifária e complexa, e sempre com os olhos voltados para fim de interesse público. Para alcançá-lo, precisa valer-se de serviços e bens fornecidos por terceiros, razão por que é obrigada a firmar contratos para a realização de obras, prestação de serviços, fornecimento de bens, execução de serviços públicos, locação de imóveis etc. Não poderia a lei deixar ao exclusivo critério do administrador a escolha de pessoas a serem contratadas, porque essa liberdade daria margem a escolhas impróprias. A licitação veio contornar esse risco. Sendo um procedimento anterior ao próprio contrato, permite que seja escolhida a proposta mais vantajosa para a Administração”. De acordo com a Lei de Licitações e Contratos (Lei nº 8.666/93), é correto afirmar que:
- A) nos processos de licitação, poderá ser estabelecida margem de preferência para produtos manufaturados e para serviços nacionais que atendam a normas técnicas brasileiras.
- B) subordinam-se ao regime dessa Lei os órgãos da administração direta, os fundos especiais, as autarquias, exceto as fundações e empresas públicas.
- C) a licitação destina-se a observância do princípio da seleção mais vantajosa para a administração pública, entretanto, ela não garante a observância do princípio da isonomia.
- D) constitui motivo para rescisão do contrato o atraso, mesmo que justificado, no início da obra, serviço ou fornecimento.
- E) não constitui motivo para rescisão do contrato a dissolução da sociedade ou o falecimento do contratado.
- 26.** Maria, estudante de Direito, foi convidada a apresentar um Seminário sobre Administração Pública. Um dos itens de sua apresentação considerou a Administração como os vários órgãos, serviços e agentes do Estado, que exercem atividades com a finalidade de atender, direta ou indiretamente, ao interesse público. Sobre a Administração Pública, é correto afirmar que:
- A) não pode anular seus próprios atos, mesmo quando eivados de vício de legalidade. A anulação dos atos administrativos só cabe ao Poder Judiciário.
- B) pode anular seus próprios atos por motivo de conveniência e oportunidade, desconsiderando os direitos adquiridos.
- C) pode revogar seus próprios atos por motivo de conveniência ou oportunidade, respeitados os direitos adquiridos.
- D) os atos administrativos que apresentarem defeitos sanáveis poderão ser convalidados pela própria administração, mesmo em decisão na qual se evidencie lesão ao interesse público e prejuízo a terceiros.
- E) o direito da Administração de anular os atos administrativos de que decorram efeitos favoráveis para os destinatários decai em dez anos, contados da data em que foram praticados.
- 27.** Joana, estudante de Direito, decidiu realizar o concurso público para o cargo de Assistente em Administração da UFRJ. Para obter êxito no certame, considerando os termos do Edital do referido concurso, Joana fez uma pesquisa detalhada acerca do Decreto 6.944/2009, que estabelece medidas organizacionais para o aprimoramento da Administração Pública Federal direta, autárquica e fundacional. Nos termos desse Decreto, sobre concurso público, é correto afirmar que:
- A) o concurso público será somente de provas, e não pode ser realizado em duas etapas.
- B) durante o período de validade do concurso público, o Ministério do Planejamento, Orçamento e Gestão poderá autorizar, mediante motivação expressa, a nomeação de candidatos aprovados e não convocados, podendo ultrapassar, em até cinquenta por cento, o quantitativo original de vagas.
- C) havendo prova oral ou defesa de memorial, será somente em sessão privada, e, em hipótese alguma, pode ser gravada.
- D) a realização de avaliação psicológica não está condicionada à existência de previsão legal específica e pode, ou não, estar prevista em edital.
- E) a realização de provas de aptidão física não exige a indicação no edital do tipo de prova, nem das técnicas admitidas.

28. Alícia, professora da rede de ensino estadual, tendo apenas uma matrícula, resolveu fazer concurso para o cargo de professor titular da UFRJ, sem dedicação exclusiva. Após aprovação e nomeação, Alícia toma posse do cargo, tendo em vista que há compatibilidade de horários. Com base na Constituição Federal de 1988, a respeito da acumulação de cargo é correto afirmar que, havendo compatibilidade de horários:
- Alícia pode acumular três cargos de professor com outro técnico ou científico.
 - Alícia pode acumular dois cargos de professor.
 - Alícia pode acumular dois cargos de técnico ou científico e um de professor.
 - Alícia pode acumular três cargos de professor.
 - Alícia pode acumular dois cargos de professor com dois de técnico ou científico.
29. Lúcio, servidor público federal da UFRJ, praticou ato de improbidade administrativa. Nos termos da Constituição Federal de 1988, os atos de improbidade administrativa importarão:
- a perda dos direitos políticos, a perda da função pública e o ressarcimento ao erário, apenas, na forma e gradação previstas em lei, sem prejuízo da ação penal cabível.
 - a perda dos direitos civis, a perda da função pública, a indisponibilidade dos bens e o ressarcimento ao erário, na forma e gradação previstas em lei, sem prejuízo da ação penal cabível.
 - a perda dos direitos políticos, a suspensão da função pública, a indisponibilidade dos bens e o ressarcimento ao erário, na forma e gradação previstas em lei, sem prejuízo da ação penal cabível.
 - a suspensão dos direitos políticos, a perda da função pública, a indisponibilidade dos bens e o ressarcimento ao erário, na forma e gradação previstas em lei, sem prejuízo da ação penal cabível.
 - a perda dos direitos políticos e a perda da função pública, apenas, sem prejuízo da ação penal cabível.
30. O conceito de responsabilidade está diretamente vinculado à ideia de resposta, uma vez que tal vocábulo vem do termo latino *respondere*, que tem o sentido de responder. No Direito Administrativo, a responsabilidade relaciona-se de imediato ao fato de que alguém deve responder perante a ordem jurídica em virtude de algum fato precedente. O fato e a sua imputabilidade a alguém constituem pressupostos indispensáveis do instituto da responsabilidade. Logo, não pode haver responsabilidade sem o fato gerador e sem a pessoa que gerou o fato. Acerca das responsabilidades tratadas na Lei nº 8112/90, é correto afirmar que:
- as sanções civis, penais e administrativas poderão cumular-se, sendo independentes entre si.
 - o servidor público responde penal e administrativamente pelo exercício irregular de suas atribuições. A responsabilidade civil não pode, em qualquer hipótese, ser imputada ao servidor.
 - o servidor só responde administrativamente pelos seus atos. Independente das consequências, o servidor não pode responder penal ou civilmente pelo exercício irregular de suas funções.
 - a obrigação de reparar o dano pelo exercício irregular das funções não se estende aos sucessores do servidor.
 - a responsabilidade administrativa do servidor não será afastada no caso de absolvição criminal que negue a existência do fato ou sua autoria.

CONHECIMENTOS ESPECÍFICOS

31. Sobre a síndrome da transfusão feto-fetal, é correto afirmar que:
- o feto receptor torna-se macrossômico e anêmico.
 - o melhor critério diagnóstico é a discordância de líquido amniótico existente nas duas cavidades.
 - o feto doador tem restrição de crescimento e polidramnia.
 - pode ocorrer em gestações dicoriônicas-diamnióticas.
 - o tratamento deverá ser iniciado no terceiro trimestre da gravidez.
32. O estudo HAPO-2008 (*Hyperglycemia and Adverse Pregnancy Outcome*), realizado pelo *International Association of Diabetes and Pregnancy Study Group* (IADPSG, 2010), propõe que a glicemia de jejum seja realizada na primeira consulta pré-natal. Esse exame serve para identificar os casos normais, os de diabetes melito gestacional (DMG) e os de diabetes pré-gestacional. Os casos normais devem ser submetidos ao teste de tolerância à glicose oral (TTGO-75), entre 24 e 28 semanas. Assinale a alternativa que apresenta os valores adotados de glicemia de jejum nesses três grupos (normais, DMG e diabetes pré-gestacional) e os valores considerados alterados do teste de tolerância à glicose oral (TTGO-75) no jejum, após uma hora e após duas horas, respectivamente.
- $< 92\text{mg/ dL}$, $92\text{-}126\text{mg/ dL}$, $> 126\text{mg/ dL}$, $\geq 92\text{mg/ dL}$, $\geq 180\text{mg/ dL}$, $\geq 153\text{mg/ dL}$
 - $\leq 92\text{mg/ dL}$, $93\text{-}126\text{mg/ dL}$, $> 126\text{mg/ dL}$, $> 92\text{mg/ dL}$, $> 180\text{mg/ dL}$, $> 153\text{mg/ dL}$
 - $< 92\text{mg/ dL}$, $92\text{-}126\text{mg/ dL}$, $> 126\text{mg/ dL}$, $\geq 92\text{mg/ dL}$, $> 180\text{mg/ dL}$, $> 153\text{mg/ dL}$
 - $\leq 92\text{mg/ dL}$, $93\text{-}126\text{mg/ dL}$, $> 126\text{mg/ dL}$, $\geq 92\text{mg/ dL}$, $\geq 180\text{mg/ dL}$, $\geq 153\text{mg/ dL}$
 - $< 92\text{mg/ dL}$, $92\text{-}125\text{mg/ dL}$, $\geq 126\text{mg/ dL}$, $\geq 92\text{mg/ dL}$, $\geq 180\text{mg/ dL}$, $\geq 153\text{mg/ dL}$
33. Em relação à vacinação na gestação, considere:
- A vacina contra o vírus B da hepatite pode ser indicada;
 - A vacina antirrábica nunca deve ser administrada;
 - A vacinação antidifteria, tétano e pertussis é de uso rotineiro;
 - A vacina trivalente antigripe deve ser indicada apenas em caso de epidemia.
- Assinale a alternativa que contém as afirmativas corretas.
- I, II e III
 - I e III
 - I, II e IV
 - II e III
 - II, III e IV

34. Considere a imagem a seguir:

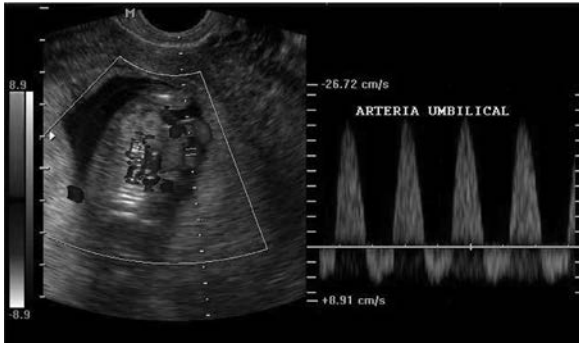

Assinale a alternativa que indica corretamente o que a imagem representa e seu possível significado.

- A) Centralização / baixa resistência na circulação cerebral fetal decorrente de mecanismo compensatório.
- B) Diástole zero / alta resistência na circulação fetoplacentária por falta de desenvolvimento viloso terminal.
- C) Incisura diastólica / falta da segunda onda de migração trofoblástica com persistência da capa musculoelástica das artérias espiraladas.
- D) Pulsação umbilical / maldesenvolvimento viloso terminal e regurgitação venosa consequente à insuficiência cardiocirculatória fetal.
- E) Diástole reversa / alta resistência na circulação fetoplacentária aliada a possível falência cardiocirculatória fetal.

35. Analise o partograma a seguir:

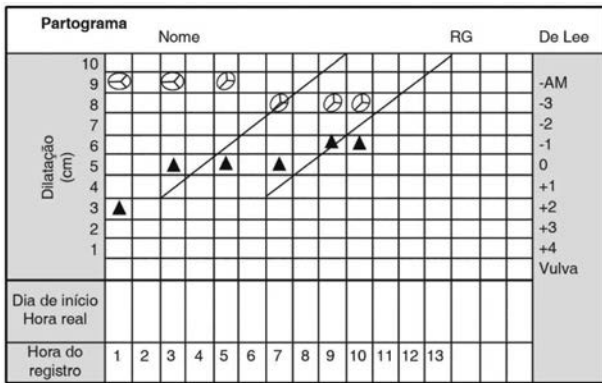

Assinale a alternativa que representa o caso tratado no partograma.

- A) Parada secundária da dilatação.
 - B) Fase ativa prolongada.
 - C) Parto precipitado (taquitéico).
 - D) Período pélvico prolongado.
 - E) Parada secundária da descida.
36. Em relação ao sofrimento fetal agudo, considere as afirmativas a seguir:

- I – O consumo de oxigênio pelo feto reduz-se a 50% do normal e, nessas condições, ele pode permanecer cerca de duas horas sem lesões irreversíveis;
- II – Durante a hipoxia fetal, o tônus vagal está aumentado de 3 a 5 vezes e a atividade beta-adrenérgica reduz-se, o que resulta em aumento da frequência cardíaca fetal;

III – A atividade alfa-adrenérgica, nessas condições, é importante para assegurar a redistribuição do fluxo sanguíneo pela vasoconstrição seletiva da carcaça, dos pulmões, intestinos, rins e suprarenais.

IV – Em consequência da acentuada redução do fluxo de oxigênio a diversos órgãos, nesses leitos vasculares entra em jogo a respiração anaeróbia, via variante de liberação de energia, na ausência de oxigênio.

Assinale a alternativa que contém somente a(s) afirmativa(s) correta(s).

- A) I e IV
- B) II e IV
- C) IV
- D) III e IV
- E) II, III e IV

37. Sobre a operação cesariana, considere as afirmativas a seguir:

- I – A placenta prévia total e parcial é uma indicação absoluta;
- II – A antibioticoterapia profilática deverá ser iniciada após o clampeamento do cordão umbilical;
- III – A histerorrafia deve ser, obrigatoriamente, realizada em pontos separados;
- IV – A incisão longitudinal do útero pode ser excepcionalmente praticada.

Assinale a alternativa que contém apenas as afirmativas corretas.

- A) I, II e III
- B) I e IV
- C) I, II e IV
- D) II e III
- E) II, III e IV

38. Uma gestante, com 32 semanas, informa perda líquida há três dias. Ao exame clínico, identificam-se: frequência cardíaca de 100 bpm, temperatura axilar de 39°C; Leucograma: 20100 leucócitos, com 70% de segmentados e 20% de bastonetes. Assinale a alternativa que apresenta a conduta a ser adotada nesse caso.

- A) Corticoterapia, antibioticoterapia com cefalosporina, cesárea após 48 horas.
- B) Corticoterapia, antibioticoterapia tríplice, cesárea após 48 horas.
- C) Hiperhidratação, corticoterapia, antibioticoterapia com cefalosporina, cesárea após 48 horas.
- D) Antibioticoterapia e interrupção da gestação.
- E) Indução do parto, precedida de amadurecimento do colo.

39. Uma paciente com ciclos irregulares, com atraso menstrual de 8 semanas, realiza ultrassonografia transvaginal que constata saco gestacional único e tópico, com contornos regulares e medindo 55 mm de diâmetro médio, contendo vesícula vitelínica única com 22 mm de diâmetro. Embrião não visibilizado. Assinale a alternativa que apresenta a conduta a ser adotada nesse caso.

- A) Orientar que se trata de uma gravidez inviável.
- B) Realizar dosagem de beta-hCG quantitativo.
- C) Repetir a ultrassonografia em uma semana.
- D) Encaminhar ao pré-natal de alto risco.
- E) Dosar beta-hCG, repetir ultrassonografia em uma semana e encaminhar ao pré-natal de alto-risco.

40. Considere as afirmativas a seguir, quanto às recomendações ao seguimento pós-molar:

I – Dosagens semanais de beta-hCG após o esvaziamento da mola até a sua negativação;

II – Dosagens mensais do beta-hCG por seis meses após a sua negativação, por duas semanas consecutivas;

III – Deve-se evitar a gravidez com anticoncepcionais orais durante o seguimento;

IV – Deve-se descontinuar o seguimento após 12 meses consecutivos de negativação do hCG, quando, então, permite-se a gravidez.

Assinale a alternativa que contém as afirmativas corretas.

- A) I, II e III
- B) I, II e IV
- C) I e III
- D) I e II
- E) I, III e IV

41. Uma paciente tercigesta, secundípara, Rh-negativo, ao realizar uma rotina laboratorial no 2º trimestre, apresenta teste de Coombs indireto de 1:32. Ao verificar os exames anteriores, o médico pré-natalista identifica que os títulos anteriores eram de 1:16. Assinale a alternativa que apresenta a conduta adequada nesse caso.

- A) Repetir, de imediato, o teste de Coombs indireto; confirmando-se o aumento de apenas uma diluição, não há necessidade de qualquer investigação adicional.
- B) Proceder à amniocentese para espectrofotometria do líquido amniótico, assim confirmando a suspeita de anemia fetal.
- C) Realizar ultrassonografia e doppler da artéria cerebral fetal, com vistas à identificação de sinais de anemia fetal.
- D) Proceder à cordocentese para avaliação do estado hematimétrico do feto, assim confirmando a suspeita de anemia fetal.
- E) Acompanhar mensalmente, com a repetição do teste de Coombs indireto, pois, nesses títulos, não costuma haver comprometimento fetal.

42. Uma paciente primigesta, com 35 semanas, apresenta importante aumento de peso (1 kg/semana), edema de mãos, face e MMII e PA 180X120 mmHg, associada à cefaleia, escotomas e epigastralgia. Assinale a associação de fármacos considerada a mais adequada para esse caso.

- A) Sulfato de magnésio e Nitroprussiato de sódio.
- B) Sulfato de magnésio e Hidralazina.
- C) Diazepan e Nifedipina.
- D) Fenitoína e Verapamil.
- E) Furosemida e Nifedipina.

43. Sobre a hidropisia fetal não-imune, considere as afirmativas a seguir:

I – É idiopática em mais de metade dos casos e, nos demais, está associada à incompatibilidade do sistema ABO;

II – Apesar do mau prognóstico para o feto, é ele o único comprometido, não havendo risco materno;

III – A biopsia de vilos coriais deve ser realizada, pois permite a investigação do cariótipo fetal, cuja alteração é uma das principais causas da hidropisia;

IV – A necropsia fetal e o exame da placenta constituem o padrão-ouro para o diagnóstico e para o aconselhamento futuro.

Assinale a alternativa que contém somente a(s) afirmativa(s) correta(s).

- A) I, II e III
- B) I, II e IV
- C) II e IV
- D) III e IV
- E) IV

44. Em relação à coagulação intravascular disseminada (CID) em obstetrícia, considere as afirmativas a seguir:

I – Apresenta-se sob a forma aguda (descolamento prematuro da placenta, embolia por líquido amniótico, retenção de ovo morto, infecção intrauterina) ou crônica (pré-eclâmpsia);

II – É sempre fenômeno secundário ao evento obstétrico que a determinou e o seu tratamento depende, fundamentalmente, da resolução desse problema;

III – A terapia de reposição é idêntica à da hemorragia obstétrica maciça, haja ou não CID;

IV – O tratamento dos distúrbios da coagulação é feito, fundamentalmente, com concentrado de hemácias e plasma fresco congelado.

Assinale a alternativa que contém somente as afirmativas corretas.

- A) I, II, III e IV
- B) I, II e III
- C) I, II e IV
- D) II, III e IV
- E) I, III e IV

45. Sobre o emprego do sulfato de magnésio ($MgSO_4$) para a neuroproteção fetal, considere as afirmativas a seguir:

I – Se o $MgSO_4$ foi iniciado, deve-se descontinuar a tocolise;

II – O $MgSO_4$ não pode ser administrado antes que as drogas tocolíticas sejam eliminadas da circulação materna;

III – É fundamental monitorar os níveis de magnésio sérico nas pacientes em uso de $MgSO_4$;

IV – Quando o parto pré-termo for eletivo por indicação materna e/ou fetal, o $MgSO_4$ deve ser iniciado idealmente 4h antes do nascimento.

Assinale a alternativa que apresenta as afirmativas corretas.

- A) II e III
- B) I, II e IV
- C) III e IV
- D) I e IV
- E) I, III e IV

- 46.** Uma primigesta, com 41 semanas de gravidez, estimadas pela DUM e confirmadas por ultrassonografia de primeiro trimestre, comparece à consulta de pré-natal. O exame clínico revela ausência de atividade uterina, feto único em apresentação cefálica alta, colo longo, posterior, permeável a uma polpa digital. Assinale a alternativa que apresenta a conduta mais apropriada nesse caso.
- A) Avaliar o volume de líquido amniótico e realizar cardiotocografia; se normais, optar pela indução com ocitocina.
- B) Avaliar o perfil hemodinâmico fetal (doppler das artérias umbilicais e cerebrais do feto); se normal, optar pelo amadurecimento do colo com Misoprostol e indução posterior com ocitocina.
- C) Avaliar o perfil hemodinâmico fetal (doppler das artérias umbilicais e cerebrais do feto); se normal, optar pela indução com ocitocina.
- D) Indicar de pronto a via alta, dado o alto-risco de postergar-se o desfecho do parto vaginal nessa situação.
- E) Avaliar o volume de líquido amniótico e realizar cardiotocografia; se normais, optar pelo amadurecimento do colo com Misoprostol e posterior indução com ocitocina.
- 47.** Em relação à indução do parto, considere as proposições a seguir:
- I – Rotura prematura das membranas ovulares, óbito fetal, corioamnionite e malformações fetais incompatíveis com a vida constituem indicações;
- II – Oligoidramnia, restrição do crescimento fetal, herpes genital ativo e apresentações anômalas constituem contra-indicações;
- III – Óbito fetal, gestação pós-termo e interrupção legal da gravidez constituem indicações;
- IV – Placenta prévia ou vasa prévia, desproporção cefalopélvica e cicatrizes uterinas corporais constituem contra-indicações.
- Assinale a alternativa que contém as proposições corretas.
- A) I, II, III e IV
- B) I, II e IV
- C) I, III e IV
- D) II, III e IV
- E) II e IV
- 48.** Os centros do sistema nervoso central fetal ressentem-se da hipoxia em razão inversa ao seu amadurecimento embriogênico. Assinale a opção que apresenta a ordem de comprometimento dos parâmetros do perfil biofísico no feto hipóxico à medida que diminui a sua oxigenação.
- A) Cardiotocografia, movimentos respiratórios fetais, movimentos fetais e tônus fetal.
- B) Movimentos respiratórios fetais, movimentos fetais, tônus fetal e cardiotocografia.
- C) Movimentos fetais, tônus fetal, cardiotocografia e movimentos respiratórios fetais.
- D) Tônus fetal, cardiotocografia, movimentos respiratórios fetais e movimentos fetais.
- E) Cardiotocografia, movimentos fetais, tônus fetal e movimentos respiratórios fetais.
- 49.** Em relação à cordocentese, considere as afirmativas a seguir:
- I – Nos casos de placentas anteriores, deve-se evitar a punção transplacentária;
- II – O local preferencial de punção é a inserção da veia umbilical na placenta;
- III – A fetoscopia torna o procedimento mais seguro quando é necessário realizá-lo antes da 20.^a semana de gestação;
- IV – É empregada tanto no diagnóstico quanto no tratamento da doença hemolítica perinatal.
- Assinale a alternativa que contém as afirmativas corretas.
- A) I e III
- B) I, II e IV
- C) II, III e IV
- D) II e IV
- E) I, III e IV
- 50.** Em relação à aspiração manual intrauterina (AMIU), considere as afirmativas a seguir:
- I – O procedimento só pode ser considerado encerrado quando a ultrassonografia, realizada obrigatoriamente no mesmo ato, revelar útero vazio;
- II – Guiada por ultrassonografia, pode ser realizada, sem maiores riscos, até 14 semanas de gestação;
- III – O bloqueio paracervical ou a sedação/anestesia devem ser rotineiramente empregados;
- IV – Quando houver certeza do diagnóstico previamente à sua realização (v.g. ovo morto retido, ovo anembrionado, abortamento incompleto), não é necessário o estudo histopatológico do material aspirado.
- Assinale a alternativa que contém apenas a(s) afirmativa(s) correta(s).
- A) I, II e III
- B) I, II e IV
- C) I, III e IV
- D) I e IV
- E) III
- 51.** Uma primigesta de 20 anos, com 36 semanas, apresenta quadro de dor abdominal de forte intensidade e refere parada de movimentação fetal. O exame clínico revela estado geral regular, com fácie de dor e posição antálgica, PA = 90x30mmHg, pulso fino = 120 bpm, mucosas descoradas ++++/4+, altura uterina = 34 cm, útero hipertônico e ausência de atividade cardíaca fetal. Ao toque, colo com esvaecimento de 80%, dilatado 6 cm, bolsa íntegra e tensa. Assinale a alternativa que apresenta a conduta imediata para esse quadro.
- A) Avaliar o bem estar fetal por ultrassonografia e indicar cesárea.
- B) Intervir na hemodinâmica materna e realizar amniotomia.
- C) Intervir na hemodinâmica materna e indicar cesárea.
- D) Avaliar o bem estar fetal por ultrassonografia e realizar amniotomia.
- E) Realizar amniotomia e indicar cesárea.

52. Em relação às infecções urinárias na gravidez, considere as seguintes proposições:

I – A bacteriúria assintomática tem, nas gestantes, a mesma incidência das não grávidas;

II – A pielonefrite aguda é a segunda principal causa de choque séptico na gravidez;

III – A cultura de urina deverá ser universal para todas as grávidas;

IV – As cefalosporinas são a droga de escolha nas bacteriúrias assintomáticas.

Assinale a alternativa que contém apenas as proposições corretas.

- A) I, II e III
- B) II e IV
- C) I, III e IV
- D) I e IV
- E) I e III

53. Sobre a infecção puerperal, considere as seguintes afirmativas:

I – É a infecção que se origina no aparelho genital no pós-parto recente, sendo, no Brasil, a principal causa de mortalidade materna;

II – Nos casos de infecção da ferida operatória (cesárea), mesmo sem comprometimento sistêmico, está indicada a antibioticoterapia;

III – Nos casos de endometrite/miometrite, o tratamento antimicrobiano inicial é a associação de Clindamicina IV + Gentamicina IV;

IV – Febre puerperal persistente, a despeito da antibioticoterapia, associada à dor abdominal mal localizada, sugere *tromboflebite pélvica séptica*.

Assinale a alternativa que contém as afirmativas corretas.

- A) I e III
- B) II e IV
- C) I, III e IV
- D) III e IV
- E) I e IV

54. Sobre a toxemia gravídica, considere as seguintes assertivas.

I – A 1ª onda de migração trofoblástica, iniciada com 6 semanas, completa-se por volta de 10 semanas; a 2ª onda não se inicia antes de 14 a 15 semanas, de maneira que o trofoblasto endovascular ativo é visto na vasculatura espiralada até 18 semanas;

II – Existe, nas pacientes nessa condição, uma diminuição nos fatores antiangiogênicos placentários como o sFlt-1, com conseqüente aumento da atividade dos fatores de crescimento do endotélio vascular (VEGF) e placentário (PIGF);

III – De acordo com Nakimuli *et al.* (2014), as células NK maternas podem ter um genótipo inibidor ou ativador resultando, respectivamente, na secreção deficiente ou adequada de citocinas e quimiocinas, o que parece reforçar a remodelação das artérias espiraladas pelo trofoblasto;

IV – O edema subcortical, mais bem visualizado por ressonância magnética, acomete tipicamente a matéria branca dos lobos parietal e occipital, e tem sido referido como (leuco) encefalopatia posterior reversível.

Assinale a alternativa que contém apenas as assertivas corretas.

- A) III e IV
- B) I, II, III e IV
- C) II e IV
- D) I, III e IV
- E) I, II e IV

55. Considere as seguintes afirmativas sobre a placenta prévia:

I – A cesárea é o procedimento de eleição para a interrupção da gravidez;

II – Se a borda inferior da placenta estiver a mais de 2 cm do colo (placenta baixa), pode ser permitido o parto vaginal;

III – É obrigatória a localização placentária no exame do 1º trimestre (11 a 13 semanas) e, na suspeita de placenta prévia, deve-se complementar o exame por via transvaginal;

IV – Em pacientes com cesárea anterior, a localização placentária na cicatriz, com áreas sonolúcidas, é sugestiva de acretismo.

Assinale a alternativa que contém somente as afirmativas corretas.

- A) I e III
- B) II e IV
- C) I, II e IV
- D) I, III e IV
- E) I e IV

56. Durante exame de primeiro trimestre (12 semanas) em paciente de 40 anos, detectou-se translucência nucal medindo 2,5 mm associada à artéria umbilical única. Com vistas ao diagnóstico de uma possível aneuploidia, assinale a alternativa que apresenta o melhor exame para essa fase gestacional.

- A) Amniocentese.
- B) Cordocentese.
- C) Fetoscopia.
- D) NIPT (*non-invasive prenatal testing*).
- E) Biópsia de vilo corial.

57. Considera-se parto pré-termo aquele ocorrido antes de 37 semanas completas (259 dias). É um problema de saúde pública, por sua elevada incidência e por se constituir na maior causa de morbiletalidade neonatal precoce e tardia. Sobre o parto pré-termo, considere as afirmativas a seguir:

I – O fator de risco mais importante de parto pré-termo é o encurtamento do colo uterino, avaliado por ultrassonografia rotineira no 2º trimestre;

II – A vaginose bacteriana é um marcador importante para risco de parto pré-termo;

III – A ultrassonografia transvaginal universal do colo uterino, por ocasião do exame morfológico, permite identificar o risco de parto pré-termo e, nos casos de encurtamento do colo, indicar o uso de progesterona vaginal;

IV – A história prévia de parto pré-termo não é considerada relevante frente aos novos métodos de predição.

Assinale a alternativa que contém somente as afirmativas corretas.

- A) I, II, III e IV
- B) II e IV
- C) I, II e III
- D) II e III
- E) I, III e IV

58. Sobre as complicações da gemelidade, é correto afirmar que:

- A) na sequência TAPS (*Twin Anemia – polycythemia sequence*) a maioria dos casos é identificada no final do segundo ou terceiro trimestre pelo Doppler da artéria cerebral média (ACM): pico da velocidade sistólica (ACM-PSV) é > 1.5 MoM no gêmeo doador e < 0.8 MoM no gêmeo receptor.
- B) a sequência TRAP (*twin reversed arterial perfusion*) resulta de uma anastomose artério-venosa entre os gêmeos e o seu tratamento tem por objetivo obliterar o fluxo sanguíneo para o feto acárdico.
- C) considera-se crescimento discordante entre os fetos quando os pesos estimados apresentam 15% ou mais de diferença, ou quando a diferença entre as circunferências abdominais é > 30 mm após a 24ª semana.
- D) o diagnóstico da Síndrome de Transfusão Gêmeo/Gemelar (STGG) é feito quando o maior bolsão vertical (MBV) de um dos fetos é > 6 cm (feto receptor) e o MBV do outro (doador) é < 2 cm, independente do tamanho dos fetos.
- E) nas monozigóticas, a variedade dicoriônica-diamniótica é a mais frequentemente encontrada.

59. Uma paciente primigesta, com 12 semanas de gestação, realizou teste rápido (treponêmico) para sífilis na primeira consulta pré-natal. Assinale a alternativa que apresenta a conduta correta diante de um teste rápido positivo.

- A) Não iniciar tratamento imediato, solicitar VDRL para titulação, instituir tratamento se VDRL $> 1:4$, testar e tratar o parceiro.
- B) Instituir tratamento imediato, repetir teste rápido a cada trimestre, testar e tratar o parceiro.
- C) Não iniciar tratamento imediato, solicitar VDRL para titulação, instituir tratamento caso VDRL positivo, testar e tratar o parceiro.
- D) Instituir tratamento imediato, não sendo necessário realizar VDRL, testar e tratar o parceiro.
- E) Instituir tratamento imediato, solicitar VDRL para titulação, testar e tratar o parceiro.

60. Sobre a hemorragia pós-parto, considere as seguintes afirmações:

I – É a segunda causa de morte materna em todo o mundo, acontecendo, em sua maioria, nas primeiras 4h após o parto;

II – Em até 50% dos casos é decorrente de atonia uterina;

III – O manejo ativo do secundamento mostrou-se ineficaz em prevenir as hemorragias precoces, não estando rotineiramente indicado;

IV – A retenção placentária, uma causa importante de hemorragia pós-parto, ocorre quando a duração do secundamento excede a 30 minutos.

Assinale a alternativa que contém somente a(s) afirmativa(s) correta(s).

- A) II e IV
- B) IV
- C) I, II e IV
- D) II, III e IV
- E) I, II, III e IV



UFRJ
